BIBLIOTECA DEL BANCO
CENTRAL DE BOLIVIA

BdeC De Cochabamba su banco

PRESENCIA

MATUTINO FUNDADO EL 28 DE MARZO DE 1952
AÑO XXIV - Nº. 6.384 - LA PAZ, BOLIVIA, SABADO 13 DE MARZO DE 1976 - 14 PAGINAS - $b. 2.00

Banco de Cochabamba
Su corresponsal en todo el mundo
BdeC

Bolivia disconforme con medidas aprobadas en Consejo del Estaño

-"La escala de precios y ampliación de volumen de exportación controlada son inconvenientes".- "Precio máximo apenas cubriría costos de producción"

La escala de precios aprobada en la XXI reunión ordinaria del Consejo Internacional del Estaño clausurada ayer, así como el aumento del volumen de exportación para el quinto período de control, no satisfacen a Bolivia por considerar que son inconvenientes a los intereses de los países productores y, en particular, para el nuestro.

Según explicó ayer en una conferencia de prensa el Subsecretario de Minería, Ing. Armando de Urioste, las conclusiones o medidas aprobadas en la reunión clausurada a Hs. 16,30 (hora de Londres), constituyen un triunfo para los países consumidores. Si bien se aprobó un quinto período de control de exportaciones, se aumentó en 3.000 toneladas al volumen permisible, además de que se aumentó igualmente en 835 toneladas la cuota para el actual período de control de exportaciones. El incremento de esos volúmenes es considerado por Bolivia un peligro que podrá ocasionar la baja de las actuales cotizaciones del estaño, restando efectividad al control.

La escala de precios aprobada por el CIE (dentro de la que tendrá que actuar el Fondo de Reserva de Estabilización o Buffer Stock) fija como precio mínimo el de 1.100 dólares malasios (equivalentes a 3,23 dólares americanos) por libra fina de estaño. Si se pasa ese precio en las cotizaciones internacionales, el Fondo de Reserva tendrá que lanzar a la venta sus stocks para evitar que continúe el alza. Ese precio, según se explicó, apenas cubre los costos de producción de estaño en Bolivia.

La delegación boliviana que asistió a Londres planteó para la escala un precio máximo superior, pero sin lograr su objetivo. Los representantes nacionales expresaron su disconformidad con las medidas adoptadas por el CIE y esta su actitud fue respaldada por el Gobierno nacional mediante un cablegrama enviado por el Ministro de Minería y Metalurgia, Gral. José Antonio Zelaya.

INFORME

El Subsecretario de Minería entregó el siguiente informe sobre la reunión del CIE y la posición boliviana:

La delegación boliviana a la 21 reunión ordinaria del CIE bajo el Cuarto Convenio Internacional del Estaño, efectuado en Londres del 8 al 11 del presente mes, ha informado mediante cable al Ministerio de Minería y Metalurgia, sobre los siguientes acuerdos a los que se llegaron:

1.- Aumentar el tonelaje permisible de exportaciones en 835 toneladas para el período de control en vigencia (CUARTO PERIODO) que termina en 31 de marzo. A Bolivia le corresponden 158 toneladas.

2.- Declarar un "Quinto período de control de exportaciones" a partir del 1ro. de abril al 30 de junio del presente año, con un tonelaje permisible de exportaciones de 35.000 toneladas. A Bolivia le corresponde 6.321 toneladas.

3.- Determinar un nuevo precio mínimo de 950 dólares malasios por picul y un precio máximo de 1.100 dólares malasios por picul.

La nueva escala de precios está dividida en tres sectores de 50 dólares malasios por picul cada uno, es decir: Precio Mínimo 950 dólares malasios (equivalentes aproximadamente a 2,79 dólares americanos por libra); Sector Inferior de 950 a 1.000 dólares malasios, Sector Medio de 1.000 a 1.050 dólares malasios, Sector Superior de 1.050 a 1.100 dólares malasios, Precio Máximo 1.100 dólares malasios (equivalentes a 3,23 dólares americanos).

Esto significa un incremento de 50 dólares malasios en el precio mínimo y un mantenimiento del antiguo precio máximo.

4.- **Ampliar por un nuevo trimestre la autorización a BOLIVIA** sobre la definición de un nuevo punto de exportaciones en los mismos términos en que se estuvo operando hasta el presente.

La delegación boliviana en la reunión de productores se opuso al cambio del precio mínimo de sólo cincuenta dólares malasios por picul pidiendo un precio mínimo de por lo menos un 10 por ciento superior al precio anterior de 900 dólares malasios por picul.

Este precio mínimo aparte de cubrir la devaluación del dólar malasio con relación al dólar americano en los últimos doce meses habría permitido cubrir los costos de producción de BOLIVIA que, como se sabe, son muy elevados. Tal como consta en el informe presentado al Comité de Costos del CIE.

POSICION DE LA DELEGACION BOLIVIANA ANTE EL CIE

El Ministerio de Minería ha respaldado en comunicación cablegráfica, la posición asumida por la delegación boliviana a la reunión del CIE, que hizo constar su disconformidad con las decisiones adoptadas por la reunión ya que éstas son contrarias a los intereses del país.

Las resoluciones de la reunión significan para el país lo siguiente:

a) La elevación del precio mínimo de la escala no ha tomado en cuenta la pérdida del valor adquisitivo del dólar malasio en relación al dólar americano desde que se fijó la última escala de precios en enero de 1975.

b) Al no haberse elevado el nivel máximo de la escala en por lo menos la misma proporción a la elevación del nivel mínimo esto significa en términos reales una disminución del precio máximo; por ejemplo: el precio máximo de 1.100 dólares malasios por picul en enero de 1975 significaba 3,588 dólares americanos por libra fina de estaño. A marzo de 1976, estos 1.100 dólares malasios por picul significan 3,226 dólares americanos por libra fina de estaño.

Si la libra esterlina sigue su tendencia a la baja como ha sido el caso en el último año y el dólar malasio sigue esa tendencia en gran parte, podríamos vernos en la situación de que el precio máximo de la escala esté por debajo de los dólares por libra fina de estaño. Tomando en cuenta el elevado costo de producción de BOLIVIA, el precio máximo de 3,226 dólares americanos por libra fina de estaño, apenas cubriría los costos de producción sin dejar ninguna utilidad para el productor. A la vez significaría un

(Pasa a la página 8)

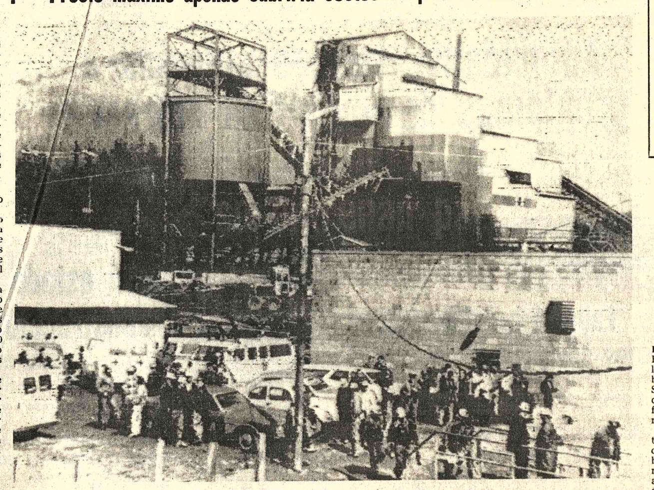

EXPLOSION. Oven Fork, Kentucky 12 (AP). Una nueva explosión, que mató a once personas a 480 metros de profundidad, se produjo hoy en la mina de Oven Fork, afectada ya el pasado martes por un accidente similar que mató a 15 mineros. Ambos siniestros se produjeron por la acumulación de gas metano, debido a una avería en el sistema de aereación. (Radiofoto AP).

Se firmó en Washington crédito de $us. 30 millones para Bolivia

Estará destinado a industria petrolera y agricultura

Por HAROLD OLMOS.

NUEVA YORK, 12 (AP).- BOLIVIA recibió hoy un crédito de 30 millones de dólares de un consorcio de bancos europeos y canadienses para impulsar su industria petrolera y agrícola.

El préstamo, firmado por el Ministro boliviano de Finanzas Carlos Calvo, se agrega a otros 60 millones concedidos hace una semana en La Paz y fue descrito como parte de una política que tiende a buscar un apoyo externo creciente para financiar el desarrollo de ese país.

Miramos el futuro con optimismo, dijo el ministro durante una breve rueda de prensa previa a la firma de convenios. Recalcó que ese optimismo se basa en la estabilidad política alcanzada por el régimen del General Hugo Banzer, próximo a cumplir cinco años.

El crédito permitirá, entre otras cosas, financiar parcialmente una planta de gas licuado en la zona oriental de Río Grande, y el tendido de 300 kilómetros de un oleoducto a través de Los Andes, entre Cochabamba, Oruro y La Paz.

La operación también refleja el interés boliviano por modernizar su industria petrolera. Actualmente, seis de 16 compañías que buscan petróleo en ese país están perforando pozos. Tenemos razones para ser optimistas y creer que esos trabajos representarán un aumento efectivo de nuestras reservas en hidrocarburos, dijo Calvo.

El petróleo y gas de que BOLIVIA puede disponer está calculado, según el ministro, en 200 millones de barriles y cuatro trillones de pies cúbicos, respectivamente. Esto cubre, al ritmo actual de producción, 12 años para el petróleo y 28 para el gas.

Originalmente fijado en 20 millones de eurodólares, a principios de semana se decidió elevarlo a 30 millones. Los términos de la operación son cinco años a un interés del 2 1/8 por ciento anual.

El grupo de bancos está encabezado por Brands Limited de Londres, el Banco de Montreal y el Eurolatinamericann Bank Limited, también de Londres.

Parte de los fondos obtenidos está destinado a proyectos de infraestructura en la ciudad de La Paz, a facultades universitarias de agronomía y a planes del sector privado en la minería.

En lo que va del año, BOLIVIA ha obtenido unos 130 millones de dólares en diversas operaciones de crédito, dijo Calvo.

Aunque la deuda externa boliviana se encuentra en niveles nunca antes alcanzados por esa nación (1.500 millones de dólares, 900 de los cuales ya desembolsados) Calvo afirmó que su país puede soportar endeudamientos aún mayores. Estamos en límites aceptables, dijo.

El servicio de la deuda externa demanda a BOLIVIA unos 95 millones de dólares anualmente, casi un quinto del valor de sus exportaciones durante 1974. Este año, las exportaciones bolivianas llegarán a unos 550 millones de dólares, gran parte de los cuales provendrán de las ventas de minerales y gas y petróleo.

Hace una semana, los bancos interamericano de desarrollo y mundial otorgaron a BOLIVIA 60 millones de dólares.

Tradicionalmente -dijo el Ministro- BOLIVIA ha estado entre las naciones latinoamericanas económicamente más pobres y políticamente más inestables. Ahora, BOLIVIA es una tierra de atractivas oportunidades para inversionistas nacionales y extranjeros.

El ministro asignó especial importancia al hecho de que, para la firma de convenios con aquellos bancos hubieran ido a BOLIVIA sus máximas autoridades.

Calvo dijo que el producto nacional de su país ha crecido en los últimos cuatro años a un ritmo de 7 por ciento anual. En términos per cápita, la cifra se reduce a un 4.5 por ciento, si se descuenta el porcentaje de 2.5 correspondiente al ritmo de crecimiento demográfico.

Como expresiones de lo que llamó nueva realidad boliviana, Calvo citó la estabilidad de la moneda de su país y su libre convertibilidad, la existencia de un adecuado nivel de reservas de 120 millones de dólares, una tasa inflacionaria de sólo 12 por ciento anual y ausencia de problemas de deuda externa.

Creemos que constituimos una excepción, agregó.

BOLIVIA tendrá que buscar en el mercado extranjero alrededor de 900 millones de dólares para cubrir un tercio de sus inversiones públicas calculadas para los próximos cuatro años.

SINIESTRO. Oven Fork, Kentucky 12 (AP). Familiares de los mineros que murieron a causa de una explosión en el interior de una mina, en esta localidad, salen de la zona luego de haber recibido la noticia de parte de los administradores (Radiofoto AP).

Cancillería chilena:
No hay deterioro en negociación sobre salida al mar para Bolivia

SANTIAGO DE CHILE, 12 (AP) - Las declaraciones del Canciller de BOLIVIA no significan un deterioro de las conversaciones chileno-bolivianas para una salida al mar del país altiplánico, dijo aquí una alta fuente de la Cancillería.

El comentario se refiere a una declaración emitida el miércoles en La Paz por el Canciller Alberto Guzmán Soriano, quien dijo que su gobierno no había aceptado algunos puntos de la respuesta chilena para superar el enclaustramiento de BOLIVIA.

Las declaraciones del canciller boliviano corresponden a una postura de negociación y no tienen por qué significar un deterioro para las conversaciones que Chile y BOLIVIA están desarrollando, dijo el informante.

Guzmán Soriano señaló que el gobierno de La Paz no ha asumido compromisos definitivos con Chile y que no ha aceptado la desmilitarización de la zona a cederse a BOLIVIA, por tratarse de una limitación de soberanía, ni la utilización de la totalidad de las aguas del río Lauca, ni el canje territorial que comprenda áreas marítimas.

La fuente de la cancillería dijo que eso refleja, evidentemente, una postura de negociación. Las diferencias entre las posturas de ambos países deberán superarse en el curso de las conversaciones.

La Embajada de BOLIVIA calificó ayer como totalmente infundadas las interpretaciones sobre la suspensión o ruptura de las negociaciones con Chile, después de conocidas aquí las declaraciones de Guzmán Soriano.

La misión boliviana contestó a las consultas hechas por la prensa local y dio a conocer el texto de las expresiones del canciller. Señala la embajada que estas declaraciones traducen una posición y sentimiento legítimos del pueblo y gobierno de BOLIVIA.

Por tanto, las interpretaciones y comentarios sobre suspensión o ruptura de esas negociaciones son totalmente infundadas, señala la declaración de la embajada.

La propuesta chilena a BOLIVIA incluye la cesión de un corredor al norte de Arica que sería desmilitarizado; una compensación territorial y la utilización por Chile de la totalidad de las aguas del río Lauca que está en la frontera de ambos países.

Se combate nuevamente en calles de Beirut

-Panorama confuso a consecuencia de subversión militar
-Presidente y Primer Ministro se negaron a renunciar

BEIRUT, LIBANO, SABADO 13 (AP). El mando de las Fuerzas Armadas anunció en las primeras horas de hoy (sábado) que no consideraba ya a Suleiman Franjieh como presidente del Líbano, pero el desafiante líder cristiano rehusó renunciar su magistratura.

El noveno comunicado emitido por el movimiento nacional correctivo, encabezado por el brigadier Aziz Ahdab, el líder musulmán del golpe militar de ayer, pidió al parlamento que elija un nuevo presidente.

Los combates dejaron ayer (viernes) un saldo de 23 muertos y más de 40 heridos, de acuerdo a una compilación de informes de varias fuentes.

Los líderes militares demandaron hoy que Franjieh renunciara en respuesta a sentimientos populares exhibidos por amplio apoyo público por el golpe.

Franjieh, acompañado por tropas leales detrás de barricadas en su mansión, condenó el golpe y desató una guerra radial con Ahdab.

Las bajas de ayer fueron el resultado de varios choques entre tropas leales y rebeldes, ejércitos privados rivales y policías y saqueadores. La policía informó también de un número indeterminado pero grande de muertos y heridos en una duelo de artillería y morteros entre defensores de Zagharta, ciudad natal de Franjieh, a 80 kilómetros de Beirut, y atacantes musulmanes izquierdistas.

La situación de seguridad en Beirut se deterioró mientras se desarrollaban los acontecimientos.

Hombres armados de una docena de ejércitos privados tomaron las calles y levantaron centenares de barricadas en las zonas que controlan.

La lucha estalló en el sector hotelero del centro de la ciudad y dos personas perecieron, dijo la Policía. Otras dos personas murieron en un tiroteo cerca del cuartel general del golpe, informaron testigos presenciales.

La policía expresó que un grupo de izquierdistas que trataba de apoderarse de la oficina central de correos fue rechazado por soldados que custodiaban el edificio, con un saldo de varios atacantes heridos.

Ahdab dijo en una entrevista que la Fuerza Aérea libanesa está a mi disposición. Puedo atacar el palacio presidencial si es necesario, pero he optado por no recurrir a derramamientos de sangre, aunque haré que los miembros del Parlamento asuman su responsabilidad de resolver la crisis legalmente.

Un funcionario de alto rango dijo que los generales más importantes se decidieron a apoyar una demanda de que el Parlamento de 99 escaños vote contra Franjieh en un plazo de 48 horas.

Ahdab anunció por radio Beirut que el alto mando le apoyaba, pero el Comandante de las Fuerzas Armadas, General Hanna Said, no ha formulado declaraciones públicas, debido aparentemente a su deseo de actuar cuidadosamente para evitar una ley abiertamente inconstitucional.

CONCESIONES

BEIRUT, 12 (AP). Una alta fuente militar dijo que el alto mando ha insistido en varias concesiones de los políticos, además de la expulsión de Suleiman Franjieh.

Entre ellas figuran:

—Un nuevo gobierno que pueda representar y reunir a las fuerzas políticas en pugna.

—La amnistía para todos los amotinados y desertores;

—La continuación de la cooperación con Siria y otros hermanos árabes para solucionar la crisis.

Este último punto fue considerado como una confirmación de una opinión muy extendida de que Siria al menos respalda tácitamente la expulsión de Franjieh.

El diario del partido gubernamental Baath informó en Damasco que el golpe de Ahdab fue recibido con alegría por todo el pueblo libanés.

En Washington, el vocero del Departamento de Estado Robert Funsetm dijo confiar en que Líbano podría encontrar una solución que conserve la independencia y la integridad territorial del país.

Expresó además su esperanza en que no surjan nuevos peligros a la estabilidad del Líbano, ni del interior del país ni del extranjero. Declinó decir a qué amenazas externas aludía.

Dos nuevos ministros fueron posesionados en Argentina

BUENOS AIRES, 12 (AP). La Presidenta Isabel Perón posesionó hoy en funciones a dos nuevos ministros a menos de dos meses de la última reestructuración de su gabinete y mientras persiste el descontento sindical con su dramático plan económico de emergencia.

José Alberto Deheza, de 55 años, fue nombrado Ministro de Defensa, cartera que venía desempeñando en forma interina en las últimas semanas. Era hasta el momento Ministro de Justicia, cargo que ahora será cubierto por Augusto Saffores, de 55 años.

Deheza remplaza a Ricardo Guardo, un veterano peronista que renunció el mes pasado, presuntamente por haber rechazado la presidenta sus advertencias sobre el creciente malestar de las fuerzas armadas con el gobierno.

El nuevo Ministro de Defensa, de extracción nacionalista católica, es yerno del ex Presidente General Eduardo Lonardi, quien en septiembre de 1955 encabezó el levantamiento militar que derrocó al entonces Presidente Juan D. Perón. Deheza estableció buenas relaciones con el grupo peronista de derecha que encabezaba el ex Ministro de Bienestar Social, José López Rega, y hoy es considerado un influyente miembro del denominado entorno presidencial.

Se estima que en sus 20 meses de gobierno, Isabel Perón ha cambiado casi 40 ministros y altos funcionarios, incluyendo seis titulares de economía, cinco ministros de Defensa e igual número de cancilleres.

Denuncian que tropas cubanas se entrenan para invadir Chile

SANTIAGO DE CHILE, 12 (AP) - Tropas cubanas se están entrenando para intervenir en Chile, después de su incursión en Angola, afirmó un importante partidario civil de la Junta Militar.

La denuncia la hizo a pocas horas del discurso pronunciado ayer por el Presidente Augusto Pinochet, quien llamó a las naciones americanas a estrechar filas para enfrentar al marxismo y evitar el trágico destino que hoy conmueve a parte importante de Africa.

Julio Bazán, quien fuera un destacado opositor del extinto presidente Salvador Allende hasta el golpe de estado que derrocó su gobierno civil de izquierda, es ahora jefe regional del Movimiento de Unidad Nacional, formado hace poco más de un año para proporcionar una tribuna a los partidarios civiles de la Junta.

La actividad política está prohibida por el gobierno, pero la Junta ha visto al movimiento como una potencial alternativa a los partidos.

El gobierno y los líderes del movimiento han estado analizando recientemente como comprometer más al sector civil, y Bazán y otros funcionarios han realizado reuniones regulares con grupos de vecinos.

Analizando el golpe militar y el fin del experimento socialista de Allende en Chile, Bazán dijo que todo esto se perdería si nosotros creemos que el problema está resuelto.

En Chile hay diez mil células comunistas trabajando. Y se preparan militares cubanos para intervenir en nuestro país como lo hicieron en Angola. Alguien anda diciendo que hago campaña del terror. No es terror. Es advertencia, dijo.

En Chile, la lucha no ha terminado porque no es una lucha cualquiera. Nuestro país se ha transformado en el marco de una contienda ideológica in-

(Pasa a la página 8)

Lechín Suárez:
El país no tiene índice elevado de ahorro interno

El Ministro de Planeamiento y Coordinación, Gral. Juan Lechín Suárez, en declaraciones a la prensa, expresó su preocupación "porque el país aún no acusa índices razonables de ahorro interno, aspecto tan recomendado por el Presidente del Banco Mundial".

Lechín Suárez explicó que el 20 por ciento del producto interno bruto, como ahorro, está destinado al proceso de desarrollo que vive el país, pero el problema radica en que no hay ahorro.

"Lo ideal sería alcanzar un ahorro del 14 por ciento del porcentaje señalado antes", afirmó.

Indicó que ese 14 por ciento de ahorro del producto interno bruto representaría la suma de 2.500 millones de dólares en un tiempo de cinco años, lapso en el cual se podrían obtener créditos de organismos internacionales, lo que demuestra "una posición conservadora", no obstante importante es actuar dentro de la realidad económico-social del país, por la dificultad que supone lograr un ahorro interno que sea el parámetro del desarrollo nacional, dijo.

El Ministro fue categórico al señalar que "estamos rezagados en cuanto a la tenencia del ahorro como esfuerzo propio interno".

Por otra parte, señaló y recomendó la necesidad de restringir el gasto público e incrementar, por todos los medios, el ahorro personal a fin de lograr la mayor atracción de capitales extranjeros.

Recomendó también la necesidad de que las entidades públicas y descentralizadas practiquen el ahorro.

Dijo que el factor negativo en el ahorro interno es el pequeño agricultor, el campesino, que tiene una economía deprimida y deficiente y por tanto no puede ahorrar.

Con relación al ahorro interno, el Presidente del Banco Mundial dijo que "los países en desarrollo deben incrementar la tasa de crecimiento del producto interno nacional y aumentar los ingresos-persona de las capas menos favorecidas".

Robert McNamara añadió que esto permitirá a estos países lograr un desarrollo industrial, consiguientemente un aumento de la productividad que mejorará el nivel de vida de los campesinos y permitirá crear el ahorro interno.

Ultimas de la noche

VICTORIA

NUEVA DELHI, 12 (AP).- La Primera Ministra Indira Gandhi obtuvo hoy una importante victoria política con la caída de uno de los últimos gobiernos provinciales dominados por sus oponentes.

AMENAZA

BUENOS AIRES, 12 (AFP).- Los familiares de una guerrillera muerta en el frustrado intento de copamiento al batallón de arsenales de Monte Chingolo, fueron amenazados de muerte si en el término de veinticuatro horas no se ausentan del país.

AUTONOMIA

MADRID, 12 (AFP).- El político anarquista español residente en Argentina, Diego Abad de Santillán, ha declarado en Madrid que "sólo los españoles tienen derecho a resolver sus propios asuntos".

INTERCAMBIO

MOSCU, 12 (AFP).- Un científico norteamericano, Georges Noon, injertó hoy aquí un corazón artificial "made in USA" en el organismo de un ternero soviético.

RESGUARDO. Beirut 12 (AP). Un tanque libanés aparece frente al edificio donde se halla instalada una estación de radio en misión de resguardo contra posibles ataques. La lucha volvió hoy a las calles de Beirut, a consecuencia de la subversión militar que se inició el jueves (Radiofoto AP).

Comuna cochabambina construirá un moderno matadero frigorífico

—COCHABAMBA,12 (PRESENCIA).- La Municipalidad de Cochabamba está resuelta a construir un moderno Matadero Frigorífico en esta ciudad, para su financiamiento, el Titular de la Comuna, Humberto Coronel Rivas, se ha dirigido al Ministro de Asuntos Campesinos y Agropecuarios, Cnl. Alberto Natusch Busch, a fin de que puedan otorgar un crédito para la realización de ese viejo anhelo del pueblo de Cochabamba.

FIANCIAMIENTO

El Jefe de Relaciones Públicas de la Municipalidad, Henry Mendoza, informó que el titular de ese despacho envió una nota al mencionado Ministro de Estado, solicitando el financiamiento para la construcción de un moderno Matadero Frigorífico, considerando que es una de las obras de carácer prioritario por la importancia que tiene, tanto por las facilidades que prestará a la población como por la modernización de la infraestructura urbana.

Se dijo que el Municipio asigna especial importancia a dicha construcción de caracterísitica funcionales y de acuerdo a las actuales necesidades citadinas de abastecimiento y con alcance regional.

BENEFICIOS

El mismo funcionario señaló que la materialización de ese proyecto tendrá como beneficio un adecuado control sanitario en el expendio de la carne; será funcional, habrá rapidez y buen sistema de faeñeamiento, racionalización en la distribución de la carne, control efectivo de precios, creación de precios diferenciales por cortes, mejoras substanciales en el consumo de la población, tanto en calidad como en cantidad.

Por otro lado, dijo que se notarán ventajas especiales, como la generación de economía externa, surgimiento de industrias derivadas, como ser huesos, sangre, cuero y alimentos balanceados y otras producciones secundarias que redundarán en beneficio de la economía municipal y del consumo popular.

DOCUMENTOS

Por disposición del Alcalde Municipal, viaja a La Paz el Director del Servicio de Planificación, llevando consigo los documentos respectivos, como un resúmen del proyecto de construcción del Mercado Frigorífero, garantías que ofrece la Municipalidad para la concesión del crédito y un proyecto de Decreto Supremo.

Se informó que la Municipalidad de Cochabamba se dirige al Ministerio de Asuntos Campesinos y Agropecuarios, porque existe un fondo financiado del Banco Mundial, a través del Banco Agrícola de Bolivia, destinado a la construcción y reconstrucción de mercados frigoríferos en el país.

También se han dirigido notas a Héctor Ormachea, personero del Instituto Nacional de Financiamiento Externo, al licenciado Enrique García, de Planeamiento, a Rolando Pereyra, de la Subsecretaría de Industria y Comercio, y a otros personeros de gobierno para que puedan prestar su colaboración a la solicitud de crédito de la Municipalidad de Cochabamba.

INSPECCION

El Alcalde Municipal, Humberto Coronel Rivas, realizó una inspección en compañía de técnicos de su dependencia, por diversas zonas de la ciudad, especialmente por el lugar llamado "El Solterito", con el objeto de informarse sobre el abuso que vienen cometiendo algunos vecinos, de construir viviendas improvisadas en áreas municipales.

El titular de la Comuna conversó con los pobladores de cada lugar, haciéndoles ver la ilegalidad de esas construcciones que van en contra de los planes de urbanización de la ciudad y de las áreas verdes y les dijo que podían agruparse en sistema de cooperativas, para que puedan contar con una ayuda más eficáz de parte de las autoridades en la obtención de otros terrenos, para construir sus viviendas.

Noticias de Santa Cruz

SANTA CRUZ, 12 (PRESENCIA).- La marcha de Fe Cristiana y Renovación Nacionalista que se realizará aquí el martes 16, en apoyo al gobierno, se desarrollará en el Estadio Departamental. El Prefecto del Departamento, luego de una reunión con autoridades regionales, autorizó la concentración y declaró que será una marcha de lealtad al presidente Banzer y repudio a las doctrinas foráneas.

MONUMENTO A CHAVEZ

Varias personalidades del Instituto de Cultura Hispánica de Madrid (España) están siendo invitadas por la Alcaldia Municipal para la inauguración del monumento al fundador de Santa Cruz, Ñuflo de Chávez, que tendrá lugar en esta capital el 28 de abril próximo. Entre los invitados están: Alfonso de Borbón, Duque de Cádiz, Carlos Abella, Director de Relaciones Culturales de ese instituto y otros. Ese instituto donó el monumento.

CUANTIOSO ROBO

La policía informó haber iniciado investigaciones en procura de identificar a los autores de un cuantioso robo, por valor de 40.000 dólares en mercaderías, a una céntrica casa comercial de esta ciudad. Este miércoles se descubrió en Comercial "Suiza" que los ladrones habían abierto un forado en el techo, por donde se introdujeron sustrayendo numerosos relojes pulsera y otros objetos. El robo se produjo en la calle Libertad, a pocas cuadras del cuartel central de la GNSP.

POLICIA ESCOLAR

La policía escolar que tan eficientemente colaboró con Tránsito el pasado año, reanudará labores la próxima semana, se anunció oficialmente. Se ha organizado un cuerpo de 150 escolares de ambos sexos, que han sido entrenados en dirigir el tráfico vehicular en horas de mayor movimiento o cuando salen o entran los niños de las escuelas.

CRUEL ASESINATO

Leandro Chávez Huacase (28) y Fernando Chuve (18), han sido remitidos a la justicia ordinaria, acusados de asesinato, torturas y violación a una menor de 10 años. Se ha solicitado para éllos la pena máxima, como escarmiento. En una población del Norte, los dos sujetos habían capturado a la menor y luego de violarla, la torturaron y finalmente ahorcaron. El crimen causó consternación y repudio del pueblo.

ALCALDES.- Importante reunión de alcaldes se realizó en Trinidad con la participación de 14 autoridades edilicias de las provincias benianas. La composición muestra, arriba, la testera en el acto de inauguración, abajo, un grupo de los alcaldes participantes.

Catorce alcaldes benianos se reunieron en Trinidad

TRINIDAD, 12 (PRESENCIA).- Catorce Comunas estuvieron representadas en la reunión de Alcaldes que inició sus actividades para formular una serie de consideraciones útiles, después de estudiar durante tres días la problemática regional de la Municipalidad beniana.

Riberalta, con Elena de Urresti; San Joaquín, con Olga Richter; San Ramón con María L. de Añez, Loreto, con Eufemia de Pedraza; San Ignacio con Nelly V. de Abularach, Rigoberto Suárez, por El Carmen; José Elías Simón, por Santa Rosa; Marcelo Iriarte, por Santa Ana; Hermógenes Ayllón, por Baures, Julio Pérez Antelo, por Guayaramerín; Edmundo Araúz, por San Borja y Saúl Clementelli, quien vino representando al pueblo de Magdalena.

Una sincronización de trabajos de tipo técnico, para la facción de las Ordenanzas de Patentes e Impuestos, la defensa de los recursos naturales como la corambre, item básico de mayor poder económico que tienen los municipios, proyectos de obras urbanas y servicios públicos, fueron debatidos, al mismo tiempo que se determinaron recomendaciones interesantes, que fueron puestas en mesa para hacer llegar tanto a los poderes centrales como también a otros organismos, como el de desarrollo, que ha venido cooperando activa y efectivamente en los trabajos que se han efectuado en las diferentes poblaciones del Beni.

En una de las reuniones, el Comité de OO.PP., hizo conocer todo su programa de trabajo para el presente año de 1976, habiendo mostrado, también su Plan Operativo y los puntos más destacados de su Plan Quinquenal, que ha sido elevado a consideración del gobierno. En ese acto, el Ing. Sinfforoso Leygue expresó que el ofrecimiento técnico de su institución estará y ha estado para cooperar tanto con recursos como también con la asistencia tecnica, en busca de soluciones perentorias para las necesidades del departamento.

La Alcaldesa de Trinidad, Esther de Yañez, como anfitriona ha destacado la importancia de la reunión, y, en el acto inaugural donde estuvieron presentes las autoridades locales, el Prefecto del Departamento, My. Carlos Rivas Pardo; el Comandante de la Sexta División, Cnl. Jaime Molina, Monseñor Carlos Anasagasti, Obispo del V... to; el Cap. de Nav. Fer... Guillén, Cmdte. del D... Naval, manifestó que ... primera cita tiene ese senti... responsabilidad para a... esfuerzos e intereses, en b... de soluciones prácticas pa... das y cada una de las ... blaciones del Beni.

Tarija tendr... mercado zo...

TARIJA, 12 (PRE... CIA).- Con el financiam... del Comité de Obras Púb... y Desarrollo de Tarij... Alcaldía Municipal ... reiniciado la construcci... un mercado zonal, en el b... de la Loma de San Juan, ... propósito de satisfacer... necesidades de una pob... área urbana en expansió...

Según informó el Al... Mayor Francisco Vás... Alemán, el proyecto reún... más modernos elementos... costo previsto es de ... 2.300.000,-- Los prim... desembolsos han sido ... tuados con recursos ... Municipio.

Los trabajos de ... mercado, que será deno... do "General Hugo B... Suárez", fueron iniciados ... algún tiempo y tuviero... ser totalmente paralizad... bido a la carencia de ... ciamiento. Al present... realizan las excavaciones ... los cimientos.

Autoridades buscan solución a problemas de mina San Florencio

—ORURO,12 (PRESENCIA).- Altos funcionarios de los Ministerios de Trabajo y del Interior, juntamente con autoridades departamentales, se encuentran búscando una solución definitiva al ya crónico conflicto obrero-patronal de la mina de "San Florencio", donde los trabajadores se hallan en huelga, reclamando esta vez, por el presunto despido de uno de sus compañeros.

Al problema se ha agregado otro que se considera de mayor magnitud, por su trascendencia. De acuerdo a publicaciones registradas por la prensa local, alrededor de mil trabajadores locatarios de Siglo XX se han trasladado a esa mina, ubicada a pocos kilómetros de Huanuni, con el propósito de intervenirla, como paso preliminar a una acción tendiente a conseguir la reversión de la indicada mina, a Comibol.

Esas mismas informaciones, señalaban, aunque extraoficialmente, que efectivos del Ejéreito se encontraban resguardando esa empresa. La noticia fue desmentida categóricamente por el Comandante de la Segunda División de Ejército, general Gastón Gámbule Dulón. La autoridad castrense dijo a este corresponsal que, hace tiempo, unos cinco meses, a pedido de los propietarios de "San Florencio", se destacó una pequeña fracción, con objeto de cuidar de las instalaciones de la mina, pero que, posteriormente, fue retirada, a los pocos días.

PROBLEMA CRONICO

Desde hace varios meses, han estado registrándose conflictos de diverso tipo en la mina "San Florencio", sin que se haya podido encontrar una solución estable, pese a la intervención, en más de una ocasión, de autoridades del Ministerio de Trabajo y del Interior, tal como sucede hoy.

Funcionarios de la Oficina Regional del Trabajo informaron a **PRESENCIA** que, desde hace alrededor de diez días, los trabajadores de esa mina se hallan en huelga - declarada ilegal por dicha oficina- reclamando por el presunto despido ilegal de su compañero Agapito Martínez, cuya reincorporación, previa presentación de documentos legales ha sido ordenada por la Dirección Nacional de Trabajo, pero que el interesado -según la Oficina Regional de Trabajo- no se ha presentado ante las autoridades laborales del Departamento.

Ante la gravedad del problema, agudizada con la anunciada participación de los locatarios de Siglo XX, llegaron a esta ciudad Oscar Anze Paz, Inspector General del Trabajo, y Jorge España, personero del Ministerio del Interior, quienes, actualmente, sostienen reuniones con las partes afectadas por el conflicto y las autoridades distritales, incluyendo a las de Trabajo, a fin de encontrar una solución al estado de conflicto crónico que caracteriza a la empresa "San Florencio".

Falleció benefactor de los campesinos cruceños

SAMAIPATA, 12 (PRESENCIA).- Víctima de un infarto cardiaco, ha muerto Enrique Steimberg (norteamericano) en la localidad de Peña Colorada, a la edad de 63 años, 15 años bastaron para que esa comunidad llegue a alcanzar el progreso deseado, constituyendosé un ejemplo para toda la provincia Florida (Santa Cruz)

Steimberg, estaba vinculado con instituciones privadas de su país de orígen, consiguió ayuda económica para mejorar la salud, educación e impulsar y diversificar su anticuada agricultura. Gracias a esa dedicación, se levantaron las siguientes obras: Un moderno local escolar con todas sus dependencias, viviendas para los maestros rurales campos deportivos, posta sanitaria, un grupo y otras obras que son orgullo de la comunidad.

También se dedicó a realizar una serie de experimentos en el campo de la agricultura y la fruticultura regional, durante este tiempo, Steimberg, recibió siempre el apoyo y colaboración de los religiosos de la Congregación Dominicos de Samaipata y los campesinos de la región. Tanto educadores como los campesinos de Peña Colorada prometen seguir el ejemplo de trabajo y constancia de su impulsor.

Vivia solo, no tenía familia, pero en el dia de sus funerales casi un centenar de campesinos lloraba su muerte.

Chuma:

Mal estado de caminos posterga construcción de posta sanitaria

CHUMA, LA PAZ (PRESENCIA).- La prolongada interrupción de tránsito en el camino carretero que une a Chuma, Capital de la Provincia Muñecas, con la ciudad de La Paz, paralizó la construcción de la Posta Sanitaria en esta localidad, obra que encaran conjuntamente el Centro de Acción Chuma y la Prefectura del Departamento en cumplimiento de un convenio firmado a mediados del año pasado.

Los varios derrumbes que presenta la carretera, especialmente en el tramo Mocomoco - Chuma, a consecuencia de la persistente lluvia caída desde el mes de diciembre del año pasado hacen imposible la llegada de motorizados que transporten el material de construcción necesario para proseguir con las obras, que de acuerdo al convenio, deben estar concluídas en el mes de julio.

Para evitar mayores perjuicios en el avance de dicha construcción, los pobladores y los residentes chumeños en La Paz, solicitan a las autoridades del Servicio Nacional de Caminos, que dispongan el arreglo de la indicada carretera y se solucione el prolongado aislamiento de Chuma con la capital del Departamento.

POSTA SANITARIA

La Posta Sanitaria, con un costo de más de 300.000 pesos bolivianos, se construye con el aporte financiero, por una parte, de la Prefectura del Departamento y por otra por el Centro de Acción Chuma, además de que los habitantes del pueblo aportan con 150 adobes per cápita, en tanto que el direct... la institución Cívica r... fondos entre sus socios ... patizantes en La Paz ... cubrir el monto que le ... asignado.

Es la primera obra d... portancia que en muchos a... construye en la región, de... las gestiones e iniciativ... miembros del Centro de Ac... Chuma, presidido por el ... do Raúl Carrasco y en s... donde antes estuvo ubica... edificio de la Al... Municipal. El vecindario ... capital de la provincia Mu... sostiene que las autor... administrativas que ... peñan funciones en la pr... muestran una inercia to... excepción del represent... la Guardia de Seguridad ... y este estado de co... arrastra desde tiempo a...

CODEPO buscará concretar fábrica de cemento y fundición de zinc

POTOSI, 12 (PRESENCIA).- El Comité de Desarrollo ha expresado que encarará con firmeza las aspiraciones regionales de una fábrica de cemento y una fundición de zinc.

La anterior declaración fue hecha por CODEPO, a través de su boletín diario, luego de una prolongada reunión de su Consejo Concultivo y de Control.

Textualmente la información oficial de CODEPO expresa que "durante la última reunión del Consejo Consultivo y de Control, efectuada el viernes 5, se definió la política industrial del Departamento, a través de la aprobación de los planes, estudios y prosecución de trámites internos para inter-relacionar a la entidad con firmas y empresas interesadas en el financiamiento y puesta en marcha de la fábrica de cemento".

"En igual forma - añade el boletín - CODEPO tiene la clara misión de encarar con firmeza la aspiración de una fundición de zinc, para cuyo efecto se tienen estudios adelantados".

Por su parte, los miembros del Consejo Consultivo y de Control manifestaron que "en la reunión de este organismo, se han aprobado los estudios y que se ha visto que existe en este cuerpo colegiado que hay unidad de criterio y buena voluntad para proseguir con las gestiones".

TRAMITES

Potosí, desde varios años, viene planteando la fundición de zinc y, en varias ocasiones, ha elevado al supremo gobierno estudios solicitudes y justificativos para que esta aspiración regional se concrete.

Hace dos años, en ocasión del aniversario cívico departamental, se firmó en la Prefectura un convenio entre ENAF y una empresa húngara para estudios de factibilidad, pero hasta la fecha no hay ningún resultado.

En meses atrás, las autoridades del Departamento y el Comité Cívico Femenino, han exigido al gobierno una definición sobre la fundición de zinc e igualmente no se ha recibido respuesta alguna.

En toda la población hay expectativa y se afirma que las grandes reservas que posee el Departamento, deben ser aprovechados para una fundición de zinc.

Según estudios de expertos nacionales y extranjeros, se sabe que las reservas más grandes de zinc están en territorio potosino, y por ello, una fundición se considera no sólo lógica, sino justa y de derecho para la región sud de la República.

Comité de Obras Públicas de Santa Cruz

CONVOCATORIA Nº 3/76

SEGUNDO LLAMADO

AVISO

Comunicamos a los interesados a nuestra Licitación Nº. 3/76 Provisión equipo, ejecución obras civiles y puesta en marcha de un equipo secador de granos para Centro acopio de granos en Mairana, Provincia Florida", que a solicitud de varias firmas, se ha prorrogado el plazo de presentación de propuestas hasta el día martes 30 de marzo de 1976 a horas 16.00

Santa Cruz, marzo 8 de 1976

Ministerio de Finanzas

Dirección General de la Renta Interna

CONVOCATORIA A PROPUESTAS 1/76

Provisión de muebles de oficina

Por orden de Sr. Ministro de Finanzas se convoca a propuestas a las mueblerías y talleres de carpintería legalmente establecidas en el país, a presentar propuestas para la provisión de:

80 Escritorios tipo secretaria de 1.20 x 0.65 x 0.76 cms. de altura.
80 Sillas para escritorios de 0.44 x 0.35 x 0.44 cms. de altura.

El Pliego de Especificaciones podrá ser retirado del Departamento de Compras y Suministros, 4to. piso del Ministerio de Finanzas, debiendo presentarse las propuestas en sobre cerrado y lacrado hasta el día 5 de abril del presente año, hrs. 18 y 30.

La Paz, marzo de 1976

DEPARTAMENTO DE COMPRAS Y SUMINISTROS

Comité Departamental de Desarrollo y Obras Públicas de Potosí (CODEPO)

Supervisión de Trabajos de Alcantarillado en Uyuni

CONVOCATORIA 01/76

Por determinación de la Presidencia del Comité Departamental de Desarrollo y Obras Públicas de Potosí, se convoca a las Firmas Consultoras legalmente establecidas en el País y que se hallen inscritas en el Registro Nacional de Empresas Consultoras del Ministerio de Planeamiento y Coordinación, presentar propuestas para realizar los trabajos de Supervisión General en la Construcción del Sistema de Alcantarillado de la ciudad de Uyuni (Provincia Quijarro del Departamento de Potosí) de acuerdo a las disposiciones legales contenidas en el Decreto Supremo Nº. 10.418 de 18 de agosto de 1972.

Las Firmas interesadas pueden recoger las especificaciones técnicas de las oficinas de Gerencia Técnica del Comité de Desarrollo, previa presentación de la papeleta de depósito por la suma de $b. 500.00 en la cuenta Nº. 1 del Comité de Desarrollo de la Agencia en Potosí del Banco Central de Bolivia.

Las propuestas se recibirán en la Secretaría General de Codepo, calle Bustillo (edificio Mercado Central) hasta las 18 horas p.m. del día lunes 5 de abril del año en curso, en sobres debidamente cerrados y lacrados bajo el siguiente rótulo:

"SUPERVISION ALCANTARILLADO UYUNI"
CONVOCATORIA Nº. 01/76
SECRETARIA GENERAL "CODEPO"
CALLE BUSTILLOS S/N.
CASILLA DE CORREO 230
POTOSI

Potosí, 8 de Marzo de 1976

My. DIM. Jorge Patiño Aramayo
PRESIDENTE

Ministerio de Finanzas

Dirección de General de la Renta Interna

Provisión de máquinas perforadoras

CONVOCATORIA A PROPUESTAS Nº 2/76.

Por orden del Sr. Ministro de Finanzas se convoca a propuestas a las casas comerciales legalmente establecidas para la provisión de:

12 Máquinas perforadoras automáticas para el sellado de Notas Fiscales.

El Pliego de Especificaciones podrá ser retirado del Departamento de Compras y Suministros del Ministerio de Finanzas, 4to. piso, debiendo presentar las propuestas hasta el día 5 de abril del presente año a hrs. 18 y 30 en sobre cerrado y lacrado con las formalidades de Ley.

La Paz, marzo de 1976

CONTABILIDAD

Centro Superior de Enseñanza

(CESEN)

Anuncia apertura de un Curso que ofrece una profesi... respetada y lucrativa

Programa:

- CONTABILIDAD COMERCIAL
- CONTABILIDAD DE SOCIEDADES
- CONTABILIDAD DE COSTOS
- PRINCIPIOS DE ANALISIS FINANCIERO

Duración:

6 MESES - Lunes - Miércoles y Viernes de 19.00 a 21.0... hrs.

INFORMES:

Aspiazu 356 - Teléfono 40442

PLAZAS LIMITADAS

Guia Profesional

Médicos

Dr. ANTONIO URRIOLAGOITIA M.
Cirujano Urólogo
Universidades del Valle, Cali-Colombia.
Enfermedades-Cirugía de Riñones, Vejiga, Próstata, Infertilidad masculina. Urología pediátrica.
Consultorio Edificio Santa Isabel, oficina 102 Horas 15-19.

DR. GUILLERMO SUAREZ TEJADA
CIRUJANO UROLOGO
Atiende enfermedades de los riñones, próstata, vejiga, genitales masculinos, venéreos, etc. Consultorio Mercado 990 esq. Yanacocha Edif. Aimaraz 4º. piso. Atención horas - a 20 p.m.

TRAUMATOLOGO ORTOPEDISTA
ESPECIALIZACION BRASIL, EUROPA
Dr. CARLOS MUÑOZ
Fracturas - Rayos X.- Manos heridas.- Cicatrices.- Deformidades Reumáticas.- Artrosis.
CONSULTORIO: Comercio 863 Oficina 104 - 14 a 17.
Teléfonos 42631 - domicilio 20461 - 43075

DR. FABIO PRADO BARRIENTOS
ENFERMEDADES DE PIEL
Hospital de Buenos Aires.- San Pablo.- Santiago de Chile. Eczemas - Alergias - Tiñas, Acné. Consultorio Edificio Castilla 2do. piso, oficina 201 (Loayza 250) Teléfono 56641. Tardes.

DR. ALFREDO RAMIREZ TORRICO
CIRUJANO UROLOGO
Estudios especialización Universidad de Chile.
Cirugía y enfermedades de riñones, vejiga, próstata, genitales, infertilidad, venéreas etc.
Avenida Camacho 1377. Teléfonos 57219 - 29667.
Consultas: Horas 14 - 19; sábados 10 - 12.

Dr. RUTH MALDONADO BALLON
GINECOLOGIA OBSTETRICIA
Prenatal. Partos. Esterilidad. Planificación familiar. Flujos vaginales anormales. Hemorragias. Cirugía especializada.
Tumores mamarios. Prevención del Cáncer uterino.
CONSULTORIO: Mariscal Santa Cruz 1322. TARDES: 13.30-19.30
Reservar hora: Teléfono 50040.

DR. GONZALO JAUREGUI TAPIA
MEDICO CIRUJANO
CIRUGIA PLASTICA Párpados, nariz, cicatrices, arrugas, orejas en asa, malformaciones, quemaduras, mamas, abdomen etc.
CIRUGIA GENERAL - Bocio, estómago, intestinos, vías biliares, hernias, quistes, tumores, etc.
Atención de 11.30- 13 y de 16 a 20 y urgencias a domicilio.
AYACUCHO 208 1er piso Edificio Flores. Teléfono 22762 - 54153 - 23476.

DR. ALBERTO MARI...
MEDICO CIRUJAN...
- Medicina intern... Gastroenterología, es... intestinos, apéndice, ... vesícula biliar, páncre... Trastornos de la nutrici...
Consultorio ... Venezuela 3er. piso (... Sobiina) Altos O.K. de ho... 17 y de 19 a 20.30.
Teléfonos: Cons... 65178. Domicilio 23832.

Abogado...

ARTURO VILLANUEV... DRIGUEZ
ABOGADO
Especialidad en jui... viles, criminales, so... administrativos; trámit... Cajas de Seguro Social... tratos.- Yanacocha 301 ... antiguo) 2º. piso, ofic... Telef. 42934 Casilla 2546.

DR. WALTER COSTA... DANI
y Abogados Asociad...
-Constitución de soci...
-Consultoria Jurídica
-Contratos - Estatu... Reglamentos
-Trámites Judiciale... Administrativos - Sociale...
-Mineros - Tributar... Agrarios, y otros
Atención especializa... personal gestor.
Se recibe poderes del in... y exterior del país.
Para atención fuera de... de oficinas, se enc... reservar hora.
BUFETE: Yanacocha ... piso Of. 8.
Teléfono 28320 Casilla ... 596 La Paz.

PRESENCIA

Director: Huáscar Cajías K.
Gerente: Armando Mariaca V.
Jefe de Redacción: Mario Maldonado V.

Estados Unidos ingresa al CIE

El Consejo Internacional del Estaño (CIE) es una entidad que procura, dentro de varias limitaciones, regular el mercado de ese mineral a fin de que no resulten perjuicios mayores ni a productores ni a consumidores; trata, por el contrario, de conciliar los intereses de todos. Como es natural y como la opinión pública sabe, el alcanzar ese objetivo no es fácil y no faltan las discrepancias ni las ausencias que causan desequilibrios. Entre los productores, está la ausencia de China comunista que obra por su propia cuenta y que ha causado ya perturbaciones en el mercado al lanzar a la venta desconsideradamente fuertes cantidades de estaño y precisamente en momentos en que se pasa por una crisis. Entre los consumidores, no pertenecía al CIE el mayor de todos, Estados Unidos, con la agravante de que esa nación, a través de sus reservas de la GSA, actúa eventualmente como competidor de los productores.

Por eso, ha de considerarse como positivo, el reciente ingreso de Estados Unidos al CIE, donde puede desempeñar un papel protagónico. Es cierto que la firma del convenio próximamente vigente tendrá que ser ratificada por el Congreso; pero hay razones para pensar que la ratificación ha de producirse.

Este hecho no constituye algo secundario o limitado en sus alcances; por el contrario, puede servir para que se lleve a cabo una de las experiencias más constructivas -o, en su caso, más destructoras- en el campo de las relaciones entre las naciones industrializadas y las que se encuentran en vías de desarrollo.

Recuérdese que uno de los mayores problemas, de los que más amargan las relaciones entre países pobres y ricos, es el del precio de las materias primas que los primeros producen. Las naciones subdesarrolladas piden continuamente precios estables y justos por sus artículos. En teoría, las naciones industrializadas no se oponen, pero en la práctica sí lo hacen, al extremo de que las reuniones entre ambos sectores, han sido hasta el momento un fracaso en lo sustancial sin que se pueda esperar que, en un plazo razonable, se llegue a algunos acuerdos constructivos. Todos están conformes en que debe llegarse a esos acuerdos convenientes que armonicen los intereses contrapuestos; pero ahí las cuestiones porque todavía no se han encontrado los medios para cumplir ese objetivo.

Una de las consecuencias ha sido la crisis del petróleo. Cansados de esperar un trato mejor, los exportadores de esa fuente de energía obraron por su propia cuenta y consiguieron imponer sus puntos de vista, pero ocasionando un desequilibrio grave que ha tenido la virtud de hacer reflexionar a las naciones ricas. Los países subdesarrollados han observado con interés esta experiencia; pero en general, sus productos no tienen la capacidad del petróleo para imponerse en el mercado mundial. Sin embargo, el ejemplo está dado y puede conducir en el futuro, como la ocasión se presente, a enfrentamientos que no sólo desequilibrarán la economía mundial sino que pueden provocar impactos capaces de alterar la paz, como ha habido amenazas de que sucediera en el caso del petróleo. Lo sensato es no llevar a nadie a tales extremos que sólo por jugadas peligrosas, por "medidas extremas", para salvarse. Hay que fortalecer las instituciones en que pueden lograrse acuerdos creativos en el menor plazo posible.

El ingreso de Estados Unidos al CIE y la conducta que los productores han pedido a los consumidores pueden servir de ejemplo, de un experimento, acerca de lo que puede hacerse en otros campos. Si se llega a entendimientos para salvar a los productores de estaño, algo análogo podrá intentarse en otros casos; si por el contrario, se llega al fracaso, pueden esperarse días de crisis y violentos enfrentamientos que, a la larga o a la corta, resulten tan peligrosos como los que derivaron durante la crisis del petróleo.

Ante la desventaja de ser mujer....

Por MARIA ELBA GUTIERREZ

En el siglo XIX, dos ilustres mujeres de vocación literaria, al darse cuenta de que su sexo era un obstáculo para triunfar en el mundo de las letras, adoptaron nombres masculinos como seudónimos. La una había nacido en París en 1804, con el plebeyo y femenino nombre de Aurora Dupin, convirtiéndose más tarde por efecto de su matrimonio, en Baronesa de Dudevant. Después, junto con revelarse como una buena novelista romántica, dejó su nombre y sus faldas de mujer para lanzarse a la conquista de la fama y de París, que de otra manera se le hubieran esquivado. En esto, apareció por París el joven pianista y compositor polaco Federico Chopin que resultó también conquistado. No por Aurora Dupin sino por George Sand que fue el nombre masculino con que aquella frágil pero tempestuosa francesita conquistó después a Alfredo de Musset y finalmente la ansiada fama.

La otra escritora que tuvo que ocultar su identidad de mujer para que se la aceptara en el mundo literario de su tiempo fue contemporánea de Aurora Dupin, sólo que nació 13 años más tarde que ella y muy lejos de París, con La Mancha por medio, en Inglaterra, en el Condado de Warwickshire. Se llamaba Ann Maria Evans, pero escribió sus novelas bajo el masculinísimo nombre de George Eliot.

Esto ocurría en Europa, hace más de un siglo, y por su ubicación en el tiempo estos casos de suplantación de sexo se pueden explicar. Al fin y al cabo, hasta ese momento nadie había osado hablar sobre la igualdad de los sexos en el campo del derecho, y menos aún la mujer. Sin embargo, cuando el mundo descubrió el truco de las Georges de la literatura inglesa y francesa, sólo hubo asombro e incredulidad, y quizá una toma de conciencia sobre las reales y profundas motivaciones de ambas mujeres. Pero no hubo condenación. La prueba es que ambas al morir -la una en 187... (Sand) y la otra en 197... (Eliot)- seguían usando sus nombres masculinos y George Sand, incluso sus ropas masculinas.

Han pasado los años y con ellos muchos prejuicios. Han llegado nuevos tiempos y con ellos algunos progresos en el status social de la mujer. Al punto que en general, ahora no es necesario que las mujeres se oculten detrás de un nombre masculino para que se les reconozca su talento y su derecho al trabajo. Con los nuevos tiempos, ha llegado incluso el derecho masculino a la melena, y el derecho femenino al pantalón que por siglos fue una prenda exclusiva del varón -salvo naturalmente en la China y otros países del Lejano Oriente en los que el pantalón fue prenda "unisex" mucho antes de que se inventara el unisexismo moderno.

Pero los casos, no andan así de bien en Bolivia. Aquí todavía hay mujeres que sienten la desventaja de ser mujer. Aquí todavía sigue habiendo cabida para el alegato político-poético de doña Adela Zamudio...

Un conmovedor caso revelado con caracteres de escándalo y delito por la torpeza de un policía y de la T.V. nos han puesto frente al drama: una mujer que ahora está en la carceleta de San Pedro tuvo que vestirse de hombre y aprovechar de la identidad de un hermano muerto para poder conseguir trabajo y así mantener a sus cuatro hijos y a su madre inválida, que está también bajo su responsabilidad exclusiva, en vista de que su marido y padre de los cuatro niños abandonó a la familia.

Nuestra George criolla no debe conocer ni de oídas a la Sand ni a la Eliot. Pero sus motivaciones fueron las mismas que las de aquéllas: dejar de ser mujer siquiera por el nombre y por su aspecto exterior, para gozar aunque no sea más que temporalmente de la ventaja de ser hombre, en este mundo hecho por los hombres a la medida de su propio egoísmo.

El caso de nuestra George no es pues único en el mundo, y por el contrario, tiene antecedentes notables en la historia de la cultura. Sólo que las razones de la nuestra fueron más patéticas y apremiantes. Para ella no era cuestión de conquistar la fama literaria, que para alguien como doña Martha hubiera sido un lujo, sino de sobrevivir. Le iba en ello su vida, la de sus cuatro hijos y la suya propia. Además, ya que ni sus padres la habían vestido de hombre para que pudiera trabajar....

Claro que nuestra George criolla pudo dedicarse también a la prostitución. Es lo que hacen generalmente las mujeres que no tienen medios de vida ni oportunidades de trabajo. Pero ella prefirió usar la identidad del hermano muerto, usar ropas de hombre e incorporarse a las pandillas de cuidadores de autos. Quizá si se hubiera dedicado a la prostitución no estaría presa, como no lo están las prostitutas ni los "transformistas" que aprovechando sus formas y sus facciones feminoides se ganan la vida en los "night clubs" vestidos de bataclanas y bailando con gracia y salero, y haciéndose llamar Marylin o Gina, o cualquier otro nombre bonito de mujer.

Yo no tengo nada contra los "transformistas" porque pienso que a lo mejor son hombres que no pueden trabajar ni ganarse la vida como hombres, o que están dando cauce a su vocación. Los menciono sólo porque quiero pedir que, así como a ellos no se los encarcela por esa manera de trabajar, tampoco se la encarcele a doña Martha, cuyo caso tiene contornos de heroísmo.

Estados Unidos
Carter o el americano bueno

Por HAROLD McMURDY
Especial de Inter Press Service

WASHINGTON, Marzo (IPS) - Las elecciones primarias del Estado de Florida (9 de este mes) confirmaron las ganancias de Gerald Ford en las filas republicanas y catapultaron hacia las primeras líneas, en el campo demócrata, a Jimmy Carter, que basa todo en su sonrisa llena de dientes blancos y en la convicción que "el pueblo no va a elegir a su presidente en función de la ideología", razón por la cual él "vende" (es así como lo dice) un mensaje sencillo, norteamericano: "Trust Me" (créame).

El 34 por ciento que consiguió en Florida - delante del racista Wallace (31 por ciento) y del Senador Jackson (24 por ciento) - obliga a sus adversarios a tratarlo como algo más que una simple expresión del folklorismo político norteamericano.

Ya existen los primeros síntomas de que Carter, es un peligro: sus contendientes comenzaron a atacarlo personalmente, indicador en Estados Unidos, de que las acciones del atacado están en alza.

Detrás de su acento arrastrado, del Sur, de sus ojos celestes y cabellos plateados, de sus frases más almibaradas "mi fuerza viene de gente como ustedes: queremos, en conjunto, rehacer un gobierno que sea tan bueno, honesto y lleno de amor como el pueblo norteamericano" - se esconde una corta visión política.

Su sagacidad consiste en que no posa de gran estratega. Suele empezar sus discursos diciendo "Cuando sea presidente...", pero pone la nota de "humildad", agregando que "no pretende saber todo, no soy más capaz o inteligente que ustedes, pero me parece que están hablando con el futuro presidente de los Estados Unidos".

Pasando de izquierda a derecha, como en una especie de "slalom gigante", al revés (hacia arriba), afirma que está a favor de la distensión internacional a condición que fortalezca a Estados Unidos, quiere reducir el presupuesto militar, pero no mucho, está de acuerdo con la desnuclearización multilateral pero prevé que no estará vivo para ver tal cosa, denuncia los abusos de la CIA, pero afirma que no se debe desmantelar a esa organización.

Toda su campaña está teñida de una fuerte connotación religiosa -- "nací por segunda vez cuando llegué a Jesús" - aunque Carter no deja de subrayar una de las imágenes más caras al norteamericano medio, la del "self made man", es decir, el hombre que "llegó" por sus propios medios.

Carter recuerda siempre su infancia en una granja de Georgia sin electricidad ni agua corriente, que convirtió, a la muerte de su padre, en la base de una sólida fortuna, cimentada en maníes.

Una vez millonario, comenzó su carrera política que, en dicho estado, obliga a compromisos, que no eludió, con los adalides de la "supremacía blanca".

Cuando llegó a la gobernación de Georgia, se convirtió en campeón de la igualdad racial, cosa que no le perdonaron los otros líderes blancos y que se mostró poco convincente hasta las primarias de Florida, donde el 70 por ciento del electorado negro se decidió por Carter, lo cual le permite encarar con optimismo la próxima confrontación, en Alabama, el 23 de este mes, con el gobernador de ese estado, Wallace.

Después de las primarias de Florida, Carter estaba en primer lugar, en el Partido Demócrata, en el match por recolectar delegados a la convención de Nueva York, de la cual saldrá el candidato de ese partido a la Casa Blanca: tenía 71, contra 58 de Wallace, 54 del senador Jackson y 22 del centro izquierdista Udall.

Pero en el gran round final de Nueva York habrá más de 3 mil delegados de modo que Carter está aún lejos de haber ganado la partida a la candidatura y, por otra parte, deberá enfrentarse con Jackson en los Estados de alto porcentaje de población obrera, donde los sindicatos parecen inclinados en favor de este último.

¿Quién tiene la razón?

Por: LUIS ALBERTO SANCHEZ

LIMA (ALA).- En su apresurado libro, Hablan los capitanes, el señor Andreu Claret Serra, simpatizante de la revolución portuguesa, se formula una pregunta a propósito de ciertas observaciones suyas en algunos de los países donde no se ha cumplido la etapa de la revolución burguesa tienen mayores dificultades para llevar una verdadera revolución.

La pregunta emanante sería: a pesar de saltar una etapa tan importante como es la revolución burguesa, ¿es posible llevar a cabo una revolución? ¿Esto implicaría negar la dialéctica y la afirmación de Marx de que las etapas no se saltan ni las revoluciones se hacen por decreto?

La realidad, lo digo en homenaje al lector, a mí personalmente no me importa que Marx tenga o no razón: esa es cuestión suya, de él. Me interesa que las cosas se ajusten a la realidad y que no se pretenda deformar a ésta en aras a principios y doctrinas que, si no emanan de la realidad, carecen de acción eficaz sobre ella.

De todos modos, el apunte periodístico del señor Claret Serra tiene su importancia.

Dejemos de lado el asunto portugués, que, poco a poco, ha ido tomando su rumbo, diferente del que pretendieron los líderes del primer momento. Vengamos a las conmociones latinoamericanas, a las que a menudo menciona el señor Claret, evidentemente subyugado por los hermanos Castro Ruz y por el Che.

¿Se ha cumplido entre nosotros la etapa de una revolución burguesa? ¿Es cierto que hemos tenido una etapa feudal de veras, que justifique el advenimiento de la burguesía? ¿Es burguesía o plutocracia o incipiente clase media la que nosotros apodamos burguesía? ¿Es que en verdad hemos saltado la etapa de la revolución burguesa, o sólo estamos rondando la de una revolución postcolonial, cuyos frutos no coinciden con los de las sociedades presentes en los anaqueles de la biblioteca del Museo Británico ni en la Nacional de París?

Desde luego, como juego dialéctico, podría decirse: si es posible saltar una etapa de la revolución, eso demuestra que Marx teorizó en exceso y no tenía razón; por cuanto no se adecuaba a los hechos. Sería una salida del intríngulis. Pero podría presentarse otro aspecto: si en América Latina no se ha cumplido la etapa de la revolución burguesa (ni la del capitalismo) ¿estamos en situación de escoger como linterna una que no da luz hacia nuestro lado?

Francia, Inglaterra, Alemania han tenido sus revoluciones burguesas. Se produjeron con diferencia de siglo y de modalidad. La liquidación de la realeza representó en Francia el auge de la burguesía, cuyas raíces se encuentran en las narraciones de Rabelais y sobretodo en las comedias de Moliere. Harpagon era un precursor de la burguesía del siglo XIX, como podría serlo Shylock.

En Inglaterra el fenómeno se produce un siglo antes: con la aparición de los "costillas de hierro", la decapitación de Carlos I y después del paréntesis de Carlos II, con la afirmación de la política colonial y el parlamentarismo. Desde los días de Lutero, Alemania empieza a agitarse contra sus feudales. La unidad de Alemania en 1870 culmina el proceso de la burguesía, cuyos dioses serán el guerrero y el maestro, éste para atemperar a aquel.

En América Latina no ha habido ni capitalismo autónomo ni sociedad burguesa. Hemos tenido oligarcas, plutócratas y caudillos armados; nuestra clase media sólo comienza su despertar como clase a raíz de la primera guerra mundial.

Todo este aparato dialéctico con que se embauca a los cursis de las afirmaciones categóricas, se refiere a otras realidades, a otras sociedades, a otros mundos. Por eso, sólo por eso, se hace posible que los destinados a preservar el orden resulten alterándolo, y que hasta el clero pastor de almas opte por pastorear cuerpos sin alma.

(Pasa a la página 13)

Militares conservadores y liberales en España

Por FRANCOIS PELOU

MADRID, MAR (AFP).- El Ejército español se halla dividido en liberales y ultraconservadores, como siempre en los momentos que precedieron a grandes cambios históricos en el país, demostró el proceso a los oficiales de la Unión Militar Democrática (UMD).

Reunido en Hoyo de Manzanares, cerca de Madrid, un Consejo de Guerra condenó a penas de ocho a dos años y medio de cárcel a nueve oficiales, acusados de conspiración para una sedición, excluyendo a siete de entre ellos de las filas del Ejército.

Sin embargo, el proceso no acabó con la Unión Militar Democrática, organización extendida en las tres armas españolas, que preconiza una democratización del régimen sin por ello discutir el principio de la monarquía.

Los dos oficiales que no fueron excluidos del ejército son el comandante de artillería Antonio García Márquez y el capitán de aviación Jesús Ruiz Cillero, condenados a dos años y medio de cárcel y beneficiando inmediatamente del indulto real, lo que les permite continuar en filas.

Esa clemencia fue debida, según el tribunal, a que reconocieron que pertenecían a la UMD, lo cual no hicieron los otros procesados, quienes se negaron a hablar.

Un grupo de unos 20 oficiales ultraconservadores insultó brutalmente a uno de los acusados que hacía su declaración de defensa, poniendo en relieve sus sentimientos democráticos y liberales.

Se trataba del Capitán de caballería Manuel Fernández Lago quien fue tratado de "asqueroso", "cerdo comunista", "hijo de p..." y otras lindezas.

Los insultos surgieron cuando el Capitán Fernández declaró que "la patria es la expresión de una coexistencia democrática dentro del respeto de los derechos del hombre".

Rompiendo entonces su silencio, los otros oficiales acusados manifestaron su solidaridad con él y reafirmaron su ideal de militares liberales en declaraciones en las que abundaron las referencias a la democracia, justicia social, derechos del hombre, ejército al servicio del pueblo, voluntad libremente expresada del pueblo español.

Después del proceso, muchos de los militares que asistían al juicio -unos 120 en total- criticaron la actitud de los ultraconservadores y dieron a entender que "no fue espontánea".

Muchos de los oficiales manifestaron simpatía por los acusados y por su ideario liberal.

Un oficial dijo que "si el auditorio hubiera estado compuesto por la plana de capitanes, las declaraciones de los acusados hubieran sido ovacionadas".

Los oficiales asistentes al proceso habían sido designados por los capitanes generales de cada región.

En cambio un coronel, durante una suspensión de audiencia y hablando con un grupo de sargentos dijo en voz alta, a fin de que los periodistas le oyeran: "Tratándose de hombres con uniforme, yo pediría la pena de muerte".

El proceso sirvió en todo caso para popularizar a la UMD y consolidar su posición.

Se estima hoy que la inmensa mayoría de los capitanes le es adicta y que ganó terreno entre los comandantes y coroneles.

Los oficiales condenados hoy pertenecen a la élite del ejército español y tienen una hoja de servicios y un comportamiento familiar irreprochable.

Son, además de militares, licenciados en Filosofía, Letras, Sicología, Informática, Electrónica y algunos miembros del Estado Mayor Central.

Casi todos son de familias militares de casta. Uno de ellos nació en El Alcázar de Toledo, durante el asedio.

Su padre, uno de los héroes de la defensa del Alcázar, estaba en la sala y manifestó su entera solidaridad con su hijo.

Los insultos proferidos contra los acusados molestaron a numerosos oficiales presentes, a quienes impresionó la inquebrantable fidelidad a sus ideales de los hombres de la UMD.

Los observadores por su parte recordaron que durante todo el siglo XIX y hasta la guerra civil, en cada período que precedió a cambios históricos en España, de uno u otro signo, se produjeron quiebras visibles en el ejército que se dividió en liberales y conservadores.

Las guerras civiles del XIX, entre isabelinos y carlistas, fueron de hecho guerras entre militares liberales y militares integristas.

Esa tradición liberal parece resurgir ahora, en los problemáticos momentos de la incipiente monarquía de un rey que se manifestó liberal, pero heredó el trono de la España más conservadora y derechista.

Integración tripartita

Por VICTOR SANTA CRUZ

Informaciones de un periodista chileno, corresponsal de EL MERCURIO de Chile, hacen saber que recientemente quedó cortado el camino Internacional de Arica a BOLIVIA, al producirse el hundimiento del puente existente en el Kilómetro 17 del Valle de Lluta, habiendo caído al río un vehículo ocupado por dos personas, que felizmente resultaron ilesas.

A consecuencia del aumento de caudal de las aguas que bajan desde la Cordillera, por la Quebrada de Escritos hacia el mar, quedó interrumpido el tránsito a la ciudad peruana de Tacna, a causa de la fuerte corriente de las aguas, las mismas que erosionaron el pavimento de la carretera que une a las ciudades de Arica y de Tacana.

La denominada Quebrada de Escritos se encuentra en territorio chileno a escasos metros de la Línea de la Concordia, la cual, al parecer, correspondería al "callejón" que se cree quedaría dentro del área de la probable franja territorial a entregarse por Chile a la República de BOLIVIA.

También informa el mencionado Corresponsal que las autoridades militares de Arica ordenaron la suspensión del tránsito de vehículos, prohibiéndose el paso de pasajeros por el Control Aduanero de Chacalluta, hasta nuevo aviso, ante la peligrosidad que presenta el camino que probablemente quedaría dentro de la faja territorial ofrecida a BOLIVIA.

El Corresponsal mencionado ratifica que los daños son considerables en los sembradíos del Valle de Lluta, además de haberse hundido el puente del Kilómetro 7, el mismo que ha quedado incomunicado con la ciudad de Arica.

También informa el Corresponsal que las oficinas de Vialidad indicaron que se encuentran amenazados por la corriente del río Lluta, ubicados en los Kilómetros 29, 35 y 45 de la línea ferroviaria que une a la ciudad de La Paz (BOLIVIA) con el puerto de Arica.

Asimismo, las diferentes agencias de viajes entre las ciudades de Tacna (Perú) y Arica (Chile), informaron que las comunicaciones entre estas poblaciones son cada vez más peligrosas, especialmente en el sector de la Quebrada de Escritos, y que existe el anuncio de que baja agua por la Quebrada de Gallinazos, imposibilitando el tránsito de vehículos hasta que concluya el mal tiempo producido en la Cordillera y en los mencionados lugares.

Hasta aquí la información negativa del Corresponsal, para en seguida anunciar lo positivo cuando expresa que las sales contenidas en el Desierto de Atacama, representan un valor potencial en salitre y yodo, de unos VEINTE MILLONES DE DOLARES, como lo demostró en una carta el ingeniero chileno Rojas Gatica.

Se sugiere en dicha carta, que sería muy acertado que las autoridades chilenas de Antofagasta encaren el problema salitrero, a fin de que se forme una comisión con representantes de las Universidades, Institutos, y colegios, de dichos ramos para el estudio de la inmensa riqueza acumulada en las pampas salitreras, que pertenecieron a BOLIVIA hasta el año de 1879.

Nadie puede negar que, desde la mencionada fecha hasta nuestros días, la República de Chile, victoriosa como ha sido por el Tratado de Paz de 1904, seguirá usufructando las enormes riquezas del territorio que fue transferido al Estado vencedor de la Guerra del Pacífico. No solamente usufructúa Chile el salitre de las que fueron nuestras pampas, sino también tuvo y seguirá teniendo las minas de cobre y diversos lugares de azufreras y huaneras.

El Presidente de Chile, general Augusto Pinochet, visitó no hace mucho tiempo el Puerto de Varas, en el Sur de dicho territorio y expresó que "lucha para vencer a aquellos que aún no se convencen que todo terminó en el aspecto político" y que, "lo único que desea es la unión para trabajar en paz y tranquilidad, sin adios ni violencia".

Luego agregó el Presidente Pinochet que "parece que no se dieran cuenta que el veneno que destilan (sus adversarios) y reniegan a la Patria, quizás para otener de nuevo el poder, pero, sépanlo, que las Fuerzas Armadas no pueden permitir que de nuevo tengamos que afrontar las amarguras que sufrimos durante los mil días" del anterior gobierno chileno.

Lo más importante de lo que dijo en su discurso el Presidente Pinochet, fue lo siguiente: "Todo Chile, lo único que desea es la unión para trabajar en paz y tranquilidad, sin odios ni violencia" pues los políticos son "la peor enfermedad que tiene el país".

Esas declaraciones del Presidente Pinochet, expresadas en su visita al Sur del territorio chileno, hacen ver en forma clara que el gobernante chileno no deja de encontrar problemas de carácter político, que acaso interfieren la paz, tranquilidad y progreso para su nación.

Entretanto, no debería olvidar el gobernante chileno que, además de esos problemas políticos, tiene otro de importancia, como es el económico y tantos otros que acaso pueden abrumarlo considerablemente, con evidente perjuicio para estudiar el problema de integración con dos de sus vecinos norteños, como son BOLIVIA y Perú.

La integración de estas dos Repúblicas, con la complementación de Chile solucionaría del todo el problema internacional del Cono Sur de nuestro Continente. Recientemente, el 15 de enero último, publicamos en la página editorial de PRESENCIA un comentario titulado "Intercambio cultural entre BOLIVIA, Chile y Perú".

No debe olvidarse que en el Siglo pasado, en la treintena de 1830, el Mariscal Andrés de Santa Cruz tuvo la acertada idea de integrar el desarrollo y progreso de esas tres naciones, pero las ambiciones personales de Agustín Gamarra y Diego Portales, anularon ese magnífico proyecto.

Brasil:
El eje con Washington y la adhesión al SELA

Por CESAR SILVA
Servicio Especial de IPS

San Pablo Marzo (IPS).- La diplomacia brasileña se ocupa actualmente, entre otros problemas, en mostrar su firme adhesión a la comunidad de países en desarrollo, en especial las naciones latinoamericanas. El propósito es claro, responder a la ola de protestas que siguieron a las declaraciones de Henry Kissinger, en las que bautizó a Brasil de potencia, a nivel de líder mundial.

Como era de esperar, se sumó a la firma de un acuerdo en el que se establecieron relaciones especiales y privilegiadas entre Brasil y EE.UU. : ello reafirmó las desconfianzas y las protestas públicas de gobierno que siempre han estado atentos a la formación de un nexo Washington-Brasilia.

La primera respuesta del gobierno brasileño fue enviar al Congreso Nacional, para su ratificación, el documento constitutivo del Sistema Económico Latinoamericano (SELA). Este asunto no era urgente, más aún si el congreso está en receso. Pero este hecho deja en claro que la pretensión del gobierno brasileño era dar importancia a las declaraciones de López Michelsen y Andrés Pérez, en las que ambos rechazaban toda hegemonía.

En otra ocasión, Itamaraty divulgó una pequeña nota donde decía entre otras cosas, que el gobierno brasileño espera ver al SELA, como un instrumento útil y dinámico para las relaciones latinoamericanas. Se trata, en realidad, de una respuesta indirecta pues el régimen brasileño jamás desmentirá sus ambiciones a ser un país potencia y líder.

Ya en 1972 el primer plan nacional de desarrollo definía a Brasil como una potencia emergente. El mismo presidente Ernesto Geisel, en sus primeros discursos, retomó la expresión de "potencia emergente", para decir que si bien Brasil aún no entraría en el club de los ricos y poderosos, sí se distanciaría del "rol indiferenciado de los subdesarrollados".

Este criterio puede ser discutido, pues Brasil es un país que ha desarrollado centros industriales y agrícolas en el Sur, pero en otras regiones la miseria es mucha, como la gran región del Nordeste, por ejemplo, donde viven más de treinta millones de personas.

Brasil es un país de 110 millones de personas, pero según datos proporcionados por agencias de propaganda, son poco más de 30 millones de personas las que pueden comprar jabones, cepillos de dientes, etc. Los demás, la inmensa mayoría, sobreviven.

De cualquier modo, no se puede criticar a un país por tener ambiciones de poder y riquezas. Dicho genéricamente, esto parece justo. Pero es necesario ser más concretos. Especialmente en un país y un pueblo divididos en clases, y con instituciones que en su política demuestran perfectamente que han sido impuestas contra la voluntad de la mayoría de la población. Se trata de un régimen militar implantado hace once años para aplastar -como aplastó- un creciente movimiento de gran representación popular que luchaba por el poder político, y por una mayor participación de las masas trabajadoras en esa riqueza a que se aspira.

Como es claro, se trata de un régimen que se impuso en nombre del capital nacional y extranjero, al cual sirve con eficiencia: bajos salarios, impuestos altos, sindicatos cerrados y liberalidad para los empresarios nacionales y/o extranjeros.

El desarrollo que lo elevó a "potencia emergente", fue un crecimiento capitalista casi salvaje, de extraordinaria concentración de riquezas, que determinó una dependencia creciente en relación a los capitales y tecnologías del exterior.

Esta es la naturaleza del régimen. Este es el régimen que aspira a la grandeza y al poder, objetivos que ahora pueden aparecer como no tan sinceros ni tan justos. Y que además no representan las aspiraciones de la mayoría de la población, que está mucho más preocupada por su alimento diario, por su casa, como por sus dolencias de toda hora.

Este régimen que cuenta con la simpatía -por lo menos- del capital y del gobierno norteamericanos por su imposición, ciertamente no va a romper con los EE.UU. Por el contrario, tendrá con el líder del mundo occidental relaciones especiales, lo que no excluye la existencia de confrontaciones localizadas.

Siempre hubo esos conflictos, que envolvieron, por ejemplo, el precio del café, o los intereses y facilidades en e

(Pasa a la página 13

Pólizas de oficio y despachos menores

Por: ARTURO MONROY CARDENAS

Hace algunos días, la prensa nacional ha informado de la supresión del documento llamado Póliza de Oficio, como una de las primeras medidas dispuestas por el actual Ministro de Finanzas, para evitar el enorme contrabando que se legaliza al amparo del citado formulario aduanero, muy especialmente de aquellas mercaderías, llamadas nobles, que en forma clandestina y alarmante ingresan al país sin cumplir los varios requisitos de orden legal ante las Aduanas.

Pero, lo más grave que ocurre es que estos artículos así internados, en su mayoría son caprichosamente mistificados. Alguien nos decía al respecto, que son consignados bajo nombres supuestos, y lo peor del caso, sin declarar siquiera ni la cantidad exacta de bultos ni su valor real. En fin, con todos los agravantes del caso y habilidad de los que se dedican a estas actividades, y por supuesto, sin cancelar los gravámenes aduaneros en la proporción aproximada del 20% en relación con la mercadería legalmente internada, tal como lo hacen los comerciantes legalmente establecidos y que están sujetos a todos los controles que las disposiciones ordenan.

La medida en parte es buena, pero lo que hace falta sin ninguna duda es que por lo menos se la cumpla en un 50%, para que tenga eficacia.

Además, es bueno puntualizar, por supuesto con las excepciones consiguientes, que algunos de los importadores legalmente establecidos y que cancelan los impuestos por las mercaderías de su especialidad, principalmente por aquellas que tributan aranceles elevados también han utilizado este medio como un "puente colgante", a través de personas dedicadas a estas faenas. O sea que bajo aquel antiguo adagio que reza: "negocio es negocio" y "contrabando es contrabando" están poniendo en serio riesgo a muchas industrias que paulatinamente van surgiendo con sacrificios admirables en provecho de la Nación.

Hasta el año 1959 se utilizaba en las Aduanas el documento denominado "Acta de Avalúo", cuyo uso estaba autorizado por Decreto Supremo de 3 de agosto de 1936, para legalizar solamente "despachos menores" de oficio en ciertos Resguardos Aduaneros, y para determinados artículos, especialmente de primera necesidad. Este documento que era suscrito por las autoridades competentes y que en la práctica se convirtió en una especie de Póliza de Oficio, para legalizar despachos de algunos efectos de uso personal traídos por pasajeros bona-fide o turistas, proliferó en forma alarmante al punto que en los archivos de algunas aduanas deben estar acumulados en cantidad imposible de controlar o revisar. O sea que, al igual que el Acta de Avalúo, la Póliza de Oficio ha servido como el mejor instrumento para legalizar el contrabando.

En lo que se refiere al Acta de Avalúo, en épocas pasadas también sirvió para la internación de vagones de mercaderías tales como azúcar, arroz, fideos, manteca, aceite comestible, zapatos, tejidos, y otras de las llamadas nobles, que al amparo de 100 o más ejemplares llegaban a su destino sin novedad, como sucede con la Póliza de Oficio, que a la fecha ha sido suprimida. Sin embargo, con esta prohibición o sin ella, en algunas partes del país los poquísimos aduaneros que aún cumplen con la Ley, no pueden hacer nada para detener el enorme ingreso ilegal de mercaderías que dejan pingues utilidades.

Cartas a PRESENCIA
Identidad femenina

Señor Director:

Deseamos expresar a Ud. la consternación con que ha recibido la opinión pública, las escandalosas y denigrantes noticias de una humilde mujer del pueblo, madre de cuatro pequeños hijos que, frente a las adversidades de la vida, la falta de medios de subsistencia y las necesidades de supervivencia, al no ser posible hallar trabajo acorde con sus posibilidades, se vio obligada a vestir de hombre, asumiendo la identidad de su hermano, y a desarrollar actividades laborales que se hallaban destinadas en todo caso, al padre de sus hijos, desamorado e irresponsable.

La alocución que dice: "Dios perdona el pecado, pero no el escándalo" es aplicable en este caso, cuando autoridades, sin darse cuenta de la necesidad mayor cual es el sustento de la familia, dan visos de espectacularidad y un curioso celo funcionario digno de mejor suerte, para mostrar a una mujer que posiblemente antes que llegar a excesos en una sociedad despiadada e insensible, no trepidó en hacer las veces de un hombre, demostrando un encomiable espíritu en afán de dar una vida decorosa a los suyos.

Es lamentable el espectáculo dado por los celosos funcionarios, mostrando a la presunta "delincuente" de frente y de perfil, por ese "monstruoso" delito, que a la manera de Jean Valtin de "Los Miserables" de Victor Hugo, estaba mereciendo el peor de los castigos, cual es la afrenta pública. Pero en este caso, creemos Sr. Director, que dicha afrenta ha constituído un verdadero boomerang contra sus autores.

Que el Año de la Mujer, tan ensalzado en la gestión pasada, sirva de inspiración y de piedad para quienes de un modo u otro quieren subsistir sin acudir a conductas antisociales. Que el Altísimo ilumine los corazones de quienes buscan el éxito y la publicidad, frente a otras responsabilidades que merecen mayor atención.

Saludamos a Ud. con toda atención.

CLUB DEL LIBRO Nº. 37

Nora de Costas, Magda Farfán de Rojas, Nora de Escóbar, Gladys de Rodríguez, María Juana de Miranda.

NOTICIA DE PERFIL

Nuevamente CORDECO

A raíz de la designación del Sr. Eduardo Soriano Badani, como Presidente de la Corporación de Desarrollo de Cochabamba, he recibido la siguiente carta que me la trajo de Cochabamba Carlitos Hinojosa y que está suscrita por mi inefable tía Encarna.

****

A orillas del Rocha River, March 12
Querido sobrino:

Te escribo de mucho tiempo y es que, como tú sabes, estuve en Sipe Sipe toda esta temporada. A mi llegada a Cochabamba me enteré del nombramiento del negrito Soriano, mejor dicho: don Eduardo Soriano Badani, como Presidente de Cordeco. No he podido abrazarlo todavía, pero una tarde de estas le invitaré a comer un "chajchito" que sé que le gusta mucho.

¿Yu nou, sobrino, uat is Cordeco? Cordeco es, pues, la Corporación de Desarrollo de Cochabamba y de Cordeco su Presidente es, pues, ahora, don Eduardo, ex-Prefecto de Cochabamba, ex-Alcalde y ex-Embajador, y expresamente hecho para hacer caminar una entidad de esa clase en esta tierra de mucha gente descontenta.

A ella me dirijo en esta oportunidad para decirle: Ya hemos tenido de Presidente de Cordeco a ese y no les ha gustado, ya hemos tenido de Presidente de Cordeco al otro y no les ha gustado; ahora tenemos de Presidente a don Eduardo y seguro que no les va a gustar y van a encontrarle defectos hasta que se aburra y se vaya. ¿Por qué somos, pues, así, que con nada nos contentamos?

Adelantándome a la charla que sostendré con don Eduardo quiero darle algunos consejos. Son unos poquitos, pero valen.

1.- Que no se haga ver en el Club Social porque van a decir que no trabaja.

2.- Que se haga ver "nomás" en el Club Social, porque si no van a decir que se ha vuelto un farsante y que ya no quiere estar con sus amigos.

3.- Que consulte todo con los cochabambinos prominentes porque si no van a decir que se cree mucha cosa.

4.- Que no consulte nada con los cochabambinos prominentes porque si no van a decir que no sabe nada y que todo pregunta.

5.- Que haga conocer por la prensa todo lo que hace porque si no van a decir que está haciendo todo de ocultas.

6.- Que no haga conocer nada por la prensa porque si no van a decir que se está haciendo propaganda y que sale en los periódicos todos los días.

7.- Que ayude a sus parientes de alguna manera porque si no van a decir que es un mal tipo y un malgradecido con su propia sangre.

8.- Que no ayude a sus parientes porque si no van a decir que está haciendo nepotismo.

9.- Que viaje con frecuencia a La Paz porque si no van a decir que no se preocupa de financiar los planes, ya que todo se consigue en La Paz.

10.- Que no viaje a La Paz porque si no van a decir que todo el tiempo está allí divirtiéndose y que no trabaja por Cochabamba.

Eso es todo, sobrino. Si quieres contestarme, mándame tu cartita con Carlitos, "El ex-novio de América" o el "Karalatas", que los tres están por allí y ya se vienen. Te besa tu tía, Encarna.

Por la copia:

PAULOVICH

Se inauguró en Cochabamba una fábrica de azulejos

COCHABAMBA, 12 (PRESENCIA).- Con la asistencia de los Ministros de Trabajo, Industria y Comercio, Energía e Hidrocarburos y autoridades departamentales, el Encargado de Negocios de Checoslovaquia, a nombre de la firma Prago Invest, entregó ayer oficialmente al Gerente de la Corporación Boliviana de Fomento, Antonio Rojas Montalvo, la fábrica boliviana de cerámica para la producción de azulejos.

El acto se cumplió en las dependencias de la fábrica, situada en el kilómetro 8 del camino Cochabamba - Sacaba. El Gerente de CBF, al recibir las instalaciones en nombre del gobierno, expresó su satisfacción y el deseo de que la producción de dicha planta redunde en beneficio de la economía nacional, con la creación de recursos materiales y una fuente de trabajo para más de 50 trabajadores.

Dijo luego que la fábrica representa un considerable ahorro de divisas y que los productos, por su calidad, color y cantidad, competirán con facilidad con los azulejos importados.

Señaló más adelante la importancia que tendrá en las obras de construcción, que serán beneficiadas por el bajo precio de los materiales a producirse. Destacó luego la labor técnica de la firma Prago Invest para la materialización de la planta con una inversión de 67 millones de pesos bolivianos.

La fábrica lanzará anualmente al mercado un total de 110 mil metros cuadrados de azulejos.

Los Ministros de Estado que asistieron a la ceremonia, coincidieron en remarcar su complacencia por la importancia de la nueva fábrica, para impulsar el proceso de desarrollo departamental y nacional.

INSPECCION

En horas de la tarde, el Ministro de Trabajo y Desarrollo Laboral realizó una inspección a varias plantas industriales a la conclusión de la misma, en rueda de prensa, manifestó que se descarta cualquier tipo de incremento salarial a los trabajadores, ya que ello implicaría un deterioro de la economía nacional, provocando una inflación incontenible, como lo que experimentan los países vecinos.

Por otra parte, justificó la mejora salarial al sector del magisterio, aclarando que se debe al trabajo en horas complementarias y que para los demás sectores se estudian medidas colaterales.

Entregarán el lunes estudio de Parque Industrial de Cochabamba

COCHABAMBA, 12 (PRESENCIA).- Personeros de la Corporación de Desarrollo informaron que la firma consultora CONNAL, que tiene a su cargo el estudio de localización del Parque Industrial de Cochabamba, entregará el próximo lunes 15 a CORDECO el informe final de ese importante trabajo, que ha concitado la expectativa de la población de Cochabamba, y de las autoridades del Supremo Gobierno.

ETAPA FINAL

El gerente de CONNAL, Guido Chevarría, en vista de que venció el plazo fijado en el respectivo contrato para la entrega de informe técnico, se ha dirigido al Presidente CORDECO indicando que los estudios de localización del Parque Industrial de Cochabamba se encuentran en la etapa final de copiado.

Agrega que en ese sentido, el mencionado informe estará concluido y entregado a la Corporación de Desarrollo en fecha 15 de marzo, con todos los antecedentes del caso. Con relación a la demora que ha sufrido dicho trabajo, la Gerencia de esas consultoras indica que se debió a la dificultad de procesar los posibles modelos matemáticos de calificación de las subregiones, en la Universidad Mayor de San Simón, ocasionada por su temporal cierre, en cuyos equipos de computación se programa y procesa la misma, así como el volumen de informes y de planos; las copias requeridas y los puntos de complementación solicitados por la coordinación de CORDECO.

TRABAJOS

En fuentes oficiales de esa institución de desarrollo, se dijo que inmediatamente que se reciban los documentos pertinentes al estudio de localización del Parque Industrial, se procederá a la iniciación de los trabajos de infraestructura, como movimiento de tierras, construcción de vías de acceso, determinación de la línea de ferrocarril, construcción de la red de alcantarillado y otras obras de infraestructura que aconseja la mencionada firma consultora.

Como se sabe, en los predios del Parque Industrial será establecido el Complejo Automotriz de la Corporación de las Fuerzas Armadas para el Desarrollo Nacional (CORADENA), la fábrica de rodamientos y otras industrias de mucha importancia para el desarrollo socio-económico del Departamento.

FUNCIONES

El nuevo Presidente de la Corporación de Desarrollo de Cochabamba, Eduardo Soriano Badani, inició sus funciones oficiales, habiéndose informado sobre el movimiento técnico y administrativo de CORDECO.

El nuevo funcionario de ese ente de desarrollo pidió informes a las diferentes dependencias, sobre los proyectos y realizaciones de CORDECO.

Por su parte, el ex-Presidente de CORDECO, Cnl. Hernán Ferrel, presentará al Directorio de esa entidad un informe sobre las labores que le cupo realizar, durante los dos años de su gestión.

Se dice que hará una relación de las actividades del Directorio, de la asistencia Técnica internacional, de la cooperación interinstitucional, de los trabajos realizados, estudios de factibilidad de los proyectos, de la Planta de Industrialización de Cítricos, Planta Deshidratadora de Plátanos y Yuca, Planta de Alimentos Balanceados, Matadero Frigorífico, Carbón Vegetal, Complejo Misicuni, Planta de Producción de Palma Africana, ubicación del Parque Industrial, Planes de Industrialización del Chapare, adquisición de maquinaria pesada, compra de instrumentos de topografía y otros aspectos.

El Cnl. Hernán Ferrel Lobo, en breve entrevista con PRESENCIA, dijo que se retira de CORDECO con la satisfacción del deber cumplido, en beneficio del progreso y desarrollo regional de Cochabamba.

SERA INAUGURADO EL 20.- El Ministro de Transportes y Comunicaciones, Julio Trigo, al concluir una inspección ocular al edificio de la terminal aérea de "El Trompillo", aseguró que la inauguración ha sido fijada para el próximo sábado 20 de marzo.

Una plaqueta de bronce, en alto relieve, colocada en parte visible del aeropuerto, llevará esta inscripción: "...Viajero que llegas hasta nuestro lado párate un momento, no pases de largo; entra con franqueza que un placer nos das; es ley del crucero, la hospitalidad..."

Se trata de un fragmento del poema "Desde el umbral" del desaparecido poeta Rómulo Gómez (hijo). La colocación de esa plaqueta estará a cargo de la Alcaldía Municipal.

El edificio de "El Trompillo" está prácticamente concluido, faltando sólo detalles de obra fina. Se pudo apreciar que, aun antes de entregar algunas paredes están ya sucias. Según el Ministro de Comunicaciones, se están arreglando algunas fallas.

Esta terminal debería haber sido entregada el año pasado. La empresa constructora INI pidió prórroga en más de cuatro ocasiones, hasta que finalmente AASANA tuvo que prescindir de esa firma y tomar a su cargo la conclusión de la obra. En ese trabajo los encontró el coronel Trigo, cuando junto a personeros de AASANA y autoridades locales hizo un recorrido por las instalaciones.

La fachada está prácticamente concluida y pintada de color plomo y blanco, cuya selección ha sido observada y se estima casi mayoritariamente que no era el apropiado para esta clase de edificio. En letras color oro, en la parte central, se colocó "AASANA" también observada, puesto que en ese lugar debería estar el letrero de "Santa Cruz" que ahora está colocado en la parte inferior derecha.

Ministerio de Energía e Hidrocarburos

Instituto Nacional de Electrificación Rural

CONVOCATORIA A PROPUESTAS 2/76

Por orden del señor Ministro de Energía, e Hidrocarburos, habiéndose declarado desierta la primera convocatoria, se invita por segunda vez a las casas comerciales del país, a presentar propuestas para la provisión de material eléctrico, de acuerdo al siguiente detalle:

21.500 metros de conductor de aluminio desnudo reforzado con núcleo de acero 6/1 de la galga AWG 1/0 de la Clave Raven o equivalente.

El Pliego de Especificaciones y detalles pertinentes serán proporcionados por el Instituto Nacional de Electrificación Rural.

Las propuestas deberán ser presentadas con todas las formalidades de Ley, en la Secretaría General del INER, Avenida Arce Nº. 2180 hasta horas 18 p.m. del día jueves 25 de marzo del año en curso.

La Paz, marzo de 1976

SECRETARIO GENERAL

Dirección General de la Renta Interna

Requisitos para la presentación de balances de la gestión 1975

1.- Comprobante de Recepción del formulario Económico Unico de acuerdo al Art. 8º del D.S. 12613 de 17-6-75.
2.- Comprobante de pago del impuesto sobre utilidades de la gestión 1974.
3.- Comprobante de pago del anticipo del 50% sobre utilidades de la gestión 1975.
4.- Las empresas y sociedades liberadas del impuesto sobre utilidades deberán acreditar su condición de tal, mediante la presentación de la resolución o certificado de la inscripción de la liberación en el Ministerio de Finanzas. (Art. 3º D.S. 9687).
5.- Las empresas mineras medianas deberán presentar sus balances firmados por Auditor Financiero.
6.- Las empresas unipersonales y las sociedades en general deben presentar con el balance (Form. 80K), la declaración consolidada de rentas (Form. 134 R) del propietario o cada uno de los socios, junto con la declaración de cargas de familia (Form. 111) siempre que esta no hubiese sido presentada anteriormente y con carácter obligatorio cuando haya sufrido modificaciones. Ambas declaraciones deberán estar firmadas necesariamente por los contribuyentes.
7.- No serán admitidos los balances y declaraciones que omitan alguno de los siguientes datos:
a) Razón Social.
b) Número de Padrón.
c) Domicilio Legal.
d) Clase de Actividad.
e) Número de Teléfono si tuviera.
y los siguientes anexos:
a) Balance de comprobación de sumas y saldos
b) Balance General.
c) Estado de resultados.
d) Inventarios valorados del activo circulante o realizable.
e) Listo de deudores, acreedores, cuentas corrientes y otras por pagar.
f) Inventario valorado del activo fijo y reservas.
g) Listo de deudores incobrables y castigos correspondientes.
h) Detalle de gastos generales u otras cuentas susceptibles a tener anexos.

Los estados mencionados deberán estar expresados en Moneda Nacional y debidamente firmados por el contador y propietario o personero legal.

8.- Las solicitudes de prórroga deberán estar presentadas hasta el día 15 de marzo del presente año, mediante memorial dirigido al Administrador Distrital de la Renta, acompañando el comprobante de pago del 5% del capital pagado de la empresa.

LOS BALANCES QUE NO CUMPLAN ESTOS REQUISITOS NO SERAN RECIBIDOS Y SERAN CONSIDERADOS COMO NO PRESENTADOS

Finlandia invertiría capitales para la explotación de maderas

TRINIDAD, 12 (PRESENCIA).- El Secretario de Comercio de la Embajada de Finlandia, Henri Soravuo, en visita especial a este distrito, hizo conocer al Presidente del Comité de OO.PP. los buenos propósitos e intenciones de su gobierno para ver las posibilidades de invertir capitales, para participar en el desarrollo regional, especialmente en los recursos forestales.

El Sr. Soravuo y el Ing. Sinforoso Leygue estuvieron en las instalaciones del astillero que tiene la Escuela de Marinería "Sargento Zeballos", en Loma Suárez, localidad considerada, en principio, posible asiento de un proyecto maderero de gran alcance.

La riqueza maderera, que ha sido motivo de explotación descontrolada, no ha dejado beneficios para el pueblo y, pese a la inmensidad, la calidad del producto que se llega a comercializar es deficiente, porque lo mejor es transportado a mercados extranjeros, desde aserraderos que están posesionados a distancias considerables.

Ultimamente, este rubro ha sido objeto de atención especial por el organismo de desarrollo con estudios de factibilidad ahora pueden materializarse, es que se llega a un entendimiento que, en principio parece ser evidente.

En su corta visita el Sr. Soravuo departió con ejecutivos de OO.PP. y con autoridades locales, para tornar a su sede en Lima, donde ha de considerar y hacer conocer las propuestas, pedidos y ofrecimientos formulados.

Inicialmente, se ha considerado la venida de un técnico especializado en la industria mecánica de la madera, que cooperará en los estudios adicionales que se están efectuar y en los de instalación de una industria.

La inventariación de recursos indica ya una variedad muy considerable y la cantidad suficiente como para producir exportar madera por más de 400 años, solamente del área de San Ignacio. El Beni tiene bosques y aún en ciertas partes de sus praderas una clasificación de maderas corruptibles, industriales, hacen de todos los proyectos más factibles y ventajosos para la implantación.

Acción Social distribuyó en Oruro máquinas y materiales

ORURO, 12 (PRESENCIA).- La Dirección Regional de Acción Social, a nombre de la Primera Dama de la Nación, Yolanda Prada de Banzer, entregó un lote de máquinas de coser, materiales, juegos recreativos y otros objetos, a tres centros de asistencia social.

El Director Distrital de Acción Social, Adalid Díaz Suárez, al entregar los implementos a las entidades favorecidas con la donación, hizo resaltar la preocupación de la Presidenta de la Junta Nacional de Acción Social por cooperar con los esfuerzos que despliegan personas y entidades, para elevar las condiciones de vida de las personas necesitadas.

Seguidamente, entregó al Hogar de Ancianos "La Sagrada Familia" diversos juegos, para distracción de los albergados; igual al Asilo "San Genaro", incluyendo cinco frazadas; al Centro de Madres de Acción Social: dos máquinas de tejer dobles, dos simples; dos máquinas de coser a pedal, dos planchas, 55 metros de tela peluche; 9 kilos de lana y 5 carretes de lana industrial.

Convocatoria de Acreedores

La Cooperativa Integral Guabirá Ltda. se ha presentado ante el Ministerio de Industria, Comercio y Turismo, solicitando la intervención de la Comisión Nacional Permanente del Diagnóstico Técnico Empresarial, y en ese sentido convoca a todos sus acreedores y deudores (Banca, Comercio, Industria, Entidades Estatales y otras instituciones y/o personas particulares que se crean con derecho), a la reunión que se celebrará en los Salones de la Prefectura del Departamento de Santa Cruz, el día Viernes 19 de Marzo de 1976 a las 16 horas, con la asistencia de un representante del Ministerio de Industria, Comercio y Turismo.

Por la importancia de la reunión en la que se tomarán acuerdos, se encarece la concurrencia de los señores acreedores o de sus representantes, con facultades de decisión y debidamente munidos del respectivo poder notariado.

Santa Cruz, 12 de Marzo de 1976

Comité de Desarrollo y OO.PP. de Chuquisaca

SEGUNDO LLAMAMIENTO
CONVOCATORIA Nº 2/76

Por Resolución de Directorio Nº. 100/75 y con autorización de la Junta Especial de Almonedas, se convoca a propuestas para la provisión de un GRUPO GENERADOR, de las siguientes características:
Tipo estacionario - enfriado por aire
Combustible - diesel
Potencia generadora: 15/20 Kw.
Tensión: 380/220 Trifásico y 50 cps
Control: Central

Las firmas proponentes deberán adjuntar:
a) Especificaciones técnicas completas y disponibilidad de repuestos
b) Precio nuestro Almacén Sucre
c) Requerimiento de Ley:

1.- La propuesta deberá ser en papel sellado o estar reintegrado.
2.- Deberán adherirse timbres por valor de 1 %oo (uno por diez mil) del valor de la propuesta.
3.- Deberá acreditarse la personería del proponente (Si es sociedad, escritura de constitución y poder notariado en favor de quien ha de representarla).
4.- Certificado de solvencia Tributaria de la Municipalidad y de la Renta.
5.- Inscripción en la Cámara respectiva (de comercio o industria).
6.- Boleta de garantía de seriedad de la propuesta, correspondiente al 5 % oo (cinco por mil) del valor de la propuesta.

Las propuestas deben enviarse en sobre cerrado hasta el día 17 de Marzo a:
Convocatoria Nº. 2/76
COMITE DE DESARROLLO Y OO.PP. CHUQUISACA
Casilla 156
SUCRE

o bien hasta el 22 de Marzo de 1976 a:
Convocatoria Nº. 2/76
Dr. Julio Zamora M.
Colón 282, 2do. piso oficina 201
LA PAZ

Sucre, 5 de Marzo de 1976

Comité de Obras Públicas de Santa Cruz

CONVOCATORIA Nº. 3/76

SEGUNDO LLAMADO

Se convoca a todas las firmas interesadas a presentar propuestas para la provisión, ejecución de obras civiles, montaje y puesta en marcha de un EQUIPO SECADOR DE GRANOS, a instalarse en el Centro Regional de Granos de la localidad de "Mairana", Provincia Florida del Departamento de Santa Cruz.

Las especificaciones técnicas y generales podrán ser adquiridas en la Sección Caja de este Comité, calle La Paz esq. Warnes, o en nuestra oficina de la ciudad de La Paz, calle Loayza 250 Edificio Castilla, 8º. piso, oficina 807, previo pago de $b. 250.--

Las propuestas deberán ser presentadas en la Secretaría General de este Comité, calle La Paz esq. Warnes, en sobre cerrado y debidamente lacrado, hasta horas 16:oo (4 de la tarde) del día martes 16 de marzo/76, con el siguiente rótulo:

"CONVOCATORIA Nº. 3/76"

Santa Cruz, marzo de 1976

Ministerio de Transportes, Comunicaciones y Aeronáutica Civil

Administración de Aeropuertos y Servicios Auxiliares a la Navegación Aérea

CONVOCATORIA A PROPUESTAS Nº 4-76

Por orden del Señor Ministro de Transportes, Comunicaciones y Aeronautica Civil, se convoca a las firmas, compañías, empresas, fabricantes y/o importadores en Bolivia de cualquiera de los países que mantienen relaciones comerciales con nuestro país o a sus representantes, a presentar propuestas para el suministro de materiales destinados al cerco de Malla Olímpica para el Aeropuerto "Mariscal Sucre" de la ciudad de Sucre, conforme a los planos, detalles, especificaciones técnicas y demas documentos elaborados por AASANA que podrán ser obtenidas previo pago de $b. 1.000.00 en las oficinas de la

ADMINISTRACION DE AEROPUERTOS Y SERVICIOS AUXILIARES A LA NAVEGACION AEREA (AASANA), Av. Montes Nº. 716 - 4to. Piso La Paz - Bolivia, Telf. 51869- 51965.

Las propuestas deberán ser presentadas con el papel sellado y timbres de ley (uno por diez mil sobre el monto de la propuesta), en doble sobre cerrado, lacrado, sellado y acompañadas de una boleta de garantía de seriedad de la Propuesta por la suma equivalente al cinco por mil del valor total de la Propuesta, mediante cheque certificado o deposito bancario, bono irrevocable, boleta de garantía bancaria o póliza de seguro aceptable al Gobierno de Bolivia, hasta el 12 de abril de 1976 a hrs. 18:00 en las indicadas oficinas de AASANA.

Cualquier información, aclaración, consulta o interpretación sobre los documentos o requisitos fijados en la presente Convocatoria, podrá ser solicitada por escrito a AASANA, la misma que hará conocer la respuesta o respuestas respectivas simultáneamente a todos los interesados que hubieran postulado a la presente Convocatoria.

La Paz, marzo 10 de 1976

My. DEM. Aroldo Cortez Jiménez
DIRECTOR EJECUTIVO DE AASANA

V.ºB.º Gral. Div. Aé. Javier Cerruto
SUBSECRETARIO AERONAUTICA CIVIL

MINISTERIO DE DEFENSA NACIONAL
DIRECCION GENERAL TERRITORIAL
Dpto. de Reclut. y Lic.

Aviso militar

Llamamiento a los conscriptos de la categoría de 1976

De acuerdo a la LEY DEL SERVICIO DE DEFENSA NACIONAL, se convoca en ESCALA NACIONAL, a los jóvenes bolivianos en edad del SERVICIO MILITAR para cumplir el SAGRADO DEBER del SERVICIO MILITAR OBLIGATORIO, de acuerdo a las siguientes instrucciones:

1.- FECHAS DE PRESENTACION: días 16 - 17 - 18 - 19 y 20 de marzo.

2.- DOCUMENTOS: Indispensable la presentación del Certificado de Nacimiento, otorgado por los Oficiales de Registro Civil.

3.- LUGARES DE PRESENTACION:

LOCALIDADES:	CUARTELES:	
La Paz	Reg. "Tarapacá"	El Alto
	Reg. "Máx Toledo"	Viacha
	Reg. "Lanza"	Guaqui y Achacachi
	Reg. Ing. "Gral. Román"	Caranavi
	Grupo Aéreo de Caza	El Alto
Oruro	Reg. "Camacho"	Oruro
	Reg. "Méndez Arcos"	Challapata
	Reg. "Chichas"	Tupiza
	Reg. "Loa"	Uyuni
Villa Montes	Reg. "Perez"	Potosí
	Reg. "Campero"	Villa Montes
	Reg. "Padilla"	Tarija
Camiri	Reg. "Aroma"	Yacuiba
	Reg. "Avaroa"	Camiri
Roboré	Reg. "Boquerón"	Charagua
	Reg. "Junin"	Roboré
	Reg. "Castrillo"	Puerto Suárez
Trinidad	Reg. "Ballivián"	Trinidad
	Reg. "Jordán"	Riberalta
Cochabamba	Escuela de Clases C.I.T.E.	Guayaramerin
	Reg. "Sucre"	La Chimba
Santa Cruz	Comando Divisionario	Sucre
	Reg. "Manchego"	Santa Cruz
	Reg. "Warnes"	Guabirá
Distrito Naval 1	Rios Abuná y Orthon	San Ignacio de V.
Distrito Naval 2	Rios Itenez y Mamoré	
Distrito Naval 3	Rios Beni y Madre de Dios	

La Paz, 8 de marzo de 1976

Tráfico de drogas

Agentes Federales encuentran peligrosa la conexión mexicana

LOS ANGELES, California, 12 (AP). Los agentes federales de drogas han descubierto que la conexión mexicana es más peligrosa que cualquiera otra fuente de heroína que llega a los Estados Unidos, dijo Peter B. Bensinger, nuevo Jefe del Departamento de Drogas de los Estados Unidos.

Bensinger informó de un alarmante aumento en los actos de violencia y asaltos contra nuestros agentes desde que México se convirtió en un importante abastecedor de heroína al bajo mundo norteamericano.

Su oficina en Washington confirmó que hubo un aumento del 68 por ciento en los ataques violentos contra agentes del departamento y funcionarios de otras agencias afines dentro de los Estados Unidos y en zona de la frontera en los últimos cuatro años.

Bensinger visitó Los Angeles para presentar un premio al doctor C.D. Buster, de Arizona, a quien se acreditó haber salvado la vida de uno de sus agentes el año pasado.

Donald Ware, fue uno de dos agentes clandestinos del departamento secuestrados por traficantes mexicanos de heroína que lograron escapar de ser ejecutados.

Bensinger dijo en rueda de prensa que un 80 por ciento de la heroína que llega a este país es mexicana.

La conexión turco—francesa se rompió en 1972 y la droga del sudeste asiático sólo representa el diez por ciento de la que llega a los mercados norteamericanos.

Como consecuencia de esto, el departamento esta concentrando sus esfuerzos en la conexión mexicana, y específicamente en importantes traficantes más bien que en expendedores y otros intermediarios.

Castro arribó ayer a Argel

ARGEL, 12 (AFP).- Pocos minutos después de su llegada a Argel, el Primer Ministro cubano Fidel Castro se pronunció ya tajantemente en favor de la autodeterminación del pueblo del Sahara Occidental.

Castro reafirmó en tal oportunidad "la posición de principio cubana en favor de la autodeterminación e independencia de los pueblos".

Recordó que una diplomática cubana formaba parte de la delegación del comité de descolonización de las Naciones Unidas, que en mayo de 1975 visitó los primeros campos de refugiados Sarahuis en el oeste del Magreb y particularmente en el sur Marroquí al igual que en la región argelina de Tindouf y en Mauritania.

"Nuestra representación, añadió, comprobó el año pasado que las nueve décimas partes de Sarahuis deseaban la independencia".

En Argelia, los refugiados, con sus intensas manifestaciones en favor del Frente Polisario, habían expuesto vehentemente entonces a los diplomáticos sus anhelos de independencia.

Pensando, sin duda, en estos episodios, el Primer Secretario del Partido Comunista cubano adoptó a su llegada a Argel una posición formal prosarahui.

EMBAJADOR.- Washington (AP).- William Scranton, nominado por el Presidente Ford para ser nombrado embajador ante las Naciones Unidas, aguarda la determinación del senado para asumir o no ese cargo diplomático. (Radiofoto AP)

Oficiales portugueses toman posiciones ante controversias político-militares

LISBOA, 12 (IPS) - El Jefe del Estado Mayor del Ejército General Ramalho Eanes, reconoció hoy el título armado bajo su mando.

Al admitir el hecho, el alto oficial dijo que las organizaciones clandestinas dentro del ejército "intentan efectivamente impedir que las Fuerzas Armadas se mantengan coordinadas", ya que estas son según el máximo jefe del Ejército la garantía de la "estabilidad y la realización del proyecto que los militares prometieron a los portugueses el 25 de abril", asegurando posteriormente que "no son de manera ninguna preocupantes" las posibles actividades de grupos.

Las declaraciones se produjeron durante la visita efectuada al Regimiento de Infantería de Coimbra, en la región militar del centro bajo el mando del general de izquierda Franco Charais.

Al ser consultado por los medios de difusión acerca del carácter de las frecuentes inspecciones de unidades ultimamente, el general declaró que a, pesar de no haber afirmado que tuviesen la intención de estimular la cohesión de las F.F.A.A. ellas también servirán para eso", ya que pretenden "una nueva relación entre los comandantes y los subalternos".

Iglesia Católica uruguaya es blanco de la represión

PARIS, 12 (AFP).- La Iglesia Católica del Uruguay "se convirtió en uno de los blancos de la represión" anunció hoy aquí el boletín "Uruguay Informaciones" que aparece en Francia.

"Numerosas parroquias fueron allanadas, sacerdotes y religiosas han sido detenidos, un obispo debió partir al exilio y se prohibieron los órganos de prensa de ciertos centros cristianos" agregó la publicación, cuyo lema es: "Por el aislamiento de la dictadura uruguaya".

Según el boletín en varias ocasiones la jerarquía eclesiástica del Uruguay "expresó sus posiciones ante los problemas sociales y declaró que se negaba a constituirse en el guardián ideológico del orden institucional".

"Uruguay Informaciones" agregó que la Iglesia de ese país "también reconoció las causas profundas de la crisis actual y subrayó la urgencia que existe en transformar las estructuras económicas y sociales".

"Ante el uso sistemático de la tortura por parte de los militares - concluyó - el boletín - la secretaría de la conferencia episcopal denunció aquel procedimiento y señaló los testimonios múltiples y concordantes sobre el trato inhumano que sufren algunos detenidos".

Campaña contra premier chino

TOKYO, 12 (AP). Mao Tse Tung ha lanzado todo su peso personal en la vigorosa campaña que se desarrolla actualmente en China para sacar del cargo al Vice Primer Ministro Teng Hsiao—Ping.

Teng, un protegido del fallecido Primer Ministro Chou En Lai y partidario de una línea de pragmatismo era considerado el más fuerte candidato a suceder a Chou a su muerte.

Sin embargo, el partido eligió al entonces Ministro de Seguridad, Hua Kuo—Feng, de 56 años un dirigente relativamente desconocido y ubicado en el puesto número 11 de la maquinaria política. Fue designado premier interino.

Teng, a quien la campaña ya identifica por nombre, no ha aparecido en público desde que pronunció el discursc oficial durante el entierro de Chou En Lai, el 15 de enero.

Un editorial del periódico del partido, diario del pueblo, afirma que Teng sigue sin arrepentirse.

El editorial fue difundido al exterior por la agencia oficial de noticias china, Sinjua, cuya transmisión se captó aquí.

Aunque no lo decía específicamente, el editorial daba a entender que Teng tiene los días contados.

El editorial comienza diciendo que bajo las directivas del Comité Central del Partido, presidido por Mao, se está llevando a cabo victoriosamente en el país una gran batalla para derrotar al intento de desviacionismo hacia la derecha.

Acusa a Teng de haber entendido mal el llamado de Mao en favor de la unidad y estabilidad de una nueva línea partidaria y de haberse opuesto a las directivas maoistas de dar carácter prioritario a la lucha de clases.

Agrega que Teng se oponía establecer las reformas radicales en educación y que olvidó su promesa de no falsificar los beneficios que había dejado la revolución cultural.

Universidad colombiana se inclina a una liberalización de estudios

—BOGOTA,12 (AFP).- La universidad estatal colombiana, estremecida desde comienzos de 1976 por una ola de violencia, busca romper los moldes clásicos para orientarse hacia una mayor liberalización.

Para analistas de la situación universitaria, acerbamente criticada por dirigentes conservadores, al cambio de mentalidad se une un crónico déficit de sus estamentos y la existencia de bajos recursos presupuestarios.

El creciente nacionalismo de las actuales generaciones y de independencia ideológica entre padres e hijos son otras causas de esta rebelión en las aulas superiores del país.

A pesar de los esfuerz Presidente López, que ar desde el comienzo de su dato una mayor autonomía universidad, el descor progresivo se generaliza claustros estatales.

No obstante, el pres afirmó en los últimos días cerrará ninguna universic contrario de lo que ocurrió pasados gobiernos.

Desde el pasado m junio, cuando se decretó tado de sitio en la nació estudiantes perecieron enfrentamientos con la pública, el 29 de octubre p en Bucaramanga y el pr de marzo último en Me

Por lo menos otros alumnos resultaron heri esos choques, los último apenas nueve días en es tima ciudad.

Estos hechos tuvieron en demostraciones call para exigir, entre otras más dinero oficial, mej ministración, cesación "represión", rechazo a la económica norteamerica través de organismo ternacionales y más ticipación en el gobierno universidad.

A comienzos del go del Presidente Alfonso Michelsen, inaugurado poco más de dieciocho me intentó un "experimento principal universidad esta Nacional de Bogotá, cor 15.000 alumnos.

Un rector "marxi confesó", Luis Carlos empuñó entonces las rien ese centro de ense superior , uno de los cargo difíciles de la nación, al de especialistas de la educ

Izquierdistas participarán en las elecciones de San Salvador

SAN SALVADOR, 12 (AFP) - La oposición izquierdista participará a su pesar en las elecciones legislativas y municipales que se realizarán en este país el próximo domingo, anotaron hoy los observadores.

54 diputados y 261 consejos municipales serán electos en unos comicios en los que el Partido de Conciliación Nacional (en el poder) tiene asegurada la victoria.

En efecto, la Unión Nacional Opositora (UNO), calificada de izquierdista, ha pedido a sus partidarios abstenerse de votar por ella, tras que su demanda de retiro de candidatos fue rechazada por el consejo central electoral.

Entretanto, el Presidente Arturo Armando Molina anunció que su gobierno y las Fuerzas Armadas garantizarán el resultado de los comicios, que han sido precedidos por actos terroristas del autodenominado "Ejército Revolucionario del Pueblo" (ERP).

Se teme que haya actos de violencia en los próximos días, si bien la campaña electoral de los partidos terminó el miércoles con la alocución de Molina, en su carácter de secretario general del paftido en el poder.

La lucha política se ha caracterizado por las acusaciones mútuas entre el PCN y la UNO. Para el primero, la UNO (formada por la Democracia Cristiana, el Movimiento Nacional Revolucionario y la Unión Democrática Nacionalista) es "comunista".

El bloque opositor, a su vez, acusa al gobierno de "fascista" y de haber roto el orden constitucional, al no haber aceptado el registro de sus candidatos por San Salvador.

El rechazo fue motivado según el Consejo Central Electoral, porque uno de los candidatos suplentes en la planilla de la UNO había firmado un contrato para realizar una obra con un municipio de San Salvador, lo que esta prohibido legalmente.

La UNO pidió el retiro de sus candidatos en todo el país, pero el consejo lo rechazó señalando que la inscripción había sido pedida como bloque y que, para aceptar su exigencia, la unión debía haberse disuelto.

Así, si los candidatos de la Unión Nacional Opositora ganasen algún cargo y no lo asumiesen, serían despojados por ley de sus derechos ciudadanos durante dos años. Además, en el congreso se verían privados de dirección, puesto que sus dirigentes figuraban en la planilla rechazada.

La UNO, entonces, se ha dirigido a sus simpatizantes para pedirles que se abstengan. El gobierno, en cambio, trata de que concurra a las casillas el mayor número de los casi 1.700.000 votantes registrados.

Ofrecen a Moro dirección de partido Demócrata -cristian

ROMA, 12 (IPS). Mientras esperan el próximo congreso Democracia Cristiana (DC) que se realizará en Roma entre e el 21 de este mes, comenzaron ya las consultas entre los dirig de las diversas corrientes democristianas para la designación nuevo secretario general del partido.

Como el gobierno depende de la abstención de los social puede caer en cualquier momento. Los democristianos ent sostienen que, si la crisis está en el aire y debe explotar dent unas semanas, es mejor prepararse y resolver los problema partido en previsión de una campaña electoral.

Actualmente la Democracia Cristiana está dirigida Benigno Zaccagnini sólo momentáneamente. Ahora, en vis próximo congreso de la DC, trata de lograr la simpati especialmente de los jóvenes: en efecto, invitó a participar congreso no sólo a los dirigentes, del movimiento cristiano trabajadores sino también a algunos grupos juveniles que ya elecciones del 15 de julio último habían ayudado al partido

Los dirigentes DC que se reunieron el martes, examinar las las hipótesis, partiendo de las divisiones internas del parti jefe del bloque de diputados democristianos, Flaminio Piccol de los senadores, Bartolomei, ofreciendo la secretaría a Aldo para evitar rupturas, mientras otros insistían sobre Zac partidario de Moro, lo cual hace pensar en una maniobra principales jefes de centro derecha, que saben que Zacc tiene mayoría asegurada antes del congreso.

Vendemos en Santa Cruz

Lotes de terreno en parte céntrica, sobre el segundo anillo y avenida perimetral a la altura de la Avenida del Ejército, especial para viviendas o cualquier tipo de negocio. Extensión total 6.200 mts. 2. Precio de ocasión por motivos de viaje.

Referencias teléfono en Santa Cruz Nº 25323.

Consultorio Dental

Vendo Consultorio Dental. Ref. teléfono 20777 - 43582.

Pequeño almacén

Ubicado en calle Comercio Nº. 1445 se transfiere anticrético y se ofrece en venta o permuta con camioneta muebles y mercadería fina. Ref.: Mismo almacén o teléfono 54874.

Requerimiento de un Auditor

Entidad bancaria requiere los servicios de un AUDITOR con experiencia bancaria, con asiento de trabajo en esta ciudad y viajes periódicos al interior. Se ofrece un sueldo mensual de $b. 8.000.oo

Enviar sus ofertas a la Casilla Correo 647, adjuntando su Curriculum Vitae hasta el día 15 del presente mes.

La Paz, 9 de Marzo de 1976

Para Diplomático

Alquilo casa por estrenar en Irpavi, cuatro dormitorios, amplias dependencias, jardín, semiamoblada. Referencias Teléfono 54943.

Genuine THERMOS Brand

THERMOS — MARCA REGISTRADA

GENUINOS TERMOS

Industria Norteamericana

Capacidad 1 y 2 litros
Variedad de modelos
Distintos colores
Para líquidos y sólidos

Macdonald & Co. (Bolivia) S.A.

SUCS: Oruro, Cochabamba, Santa Cruz, Potosí, Sucre, Tarija

VENTAS: Juan de la Riva esq. Loayza - La Paz

Vendo

Cuna tipo cuartel. Referencias calle Cuba 1275, teléfono 25009.

Examen de Ingreso Universidad

El Instituto de Materias Básicas inicia su curso superintensivo de repaso . 6 horas diarias . Profesores Universidad . Inscripciones abiertas . Murillo 991 esq. Cochabamba . Telef. 65387

Necesitamos volquetas

Empresa Minera Mediana, próxima a la ciudad de La Paz, necesita alquilar dos volquetas de 7 a 10 toneladas de capacidad.

Los interesados deben dirigirse en horas de oficina al teléfono 64772, o visitar las oficinas en la Plaza del Estudiante Nº 1920 (Altos del Restaurant Chifa Hong Kong).

LA EMPRESA

Vendo casa

Calle Sucre esquina Jaen Nº 748. Ref. cal Chuquisaca 274.

Funeraria Santande

Entierros de categoría

Participa a su distinguida clientela, el traslado a nuevo local de la Av. Armentia Nº 513. Para una me atención con sus amplios salones de exposición. ataudes de gala, primera clase, capillas, y carrozas n demas.

Precios razonables autorizados por el Jefe de Cont de precios e Intendente de la Honorable Municipalid

Oficina Av. Mariscal Santa Cruz Nº 1058 altos.

Teléfonos 23663 - 23656 - 23342 - 52313.

Atención permanente las 24 horas.

soy la motosierra

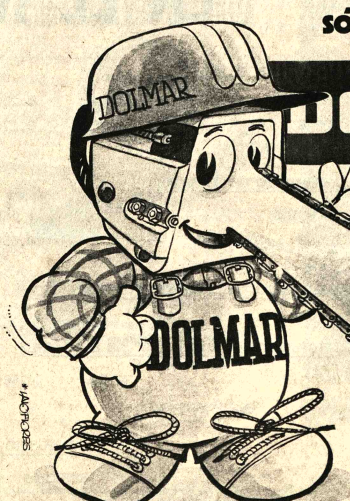

DOLMAR

verá cómo facilito su labor...

¡GRATIS! POR MI COMPRA RECIBE UN AFILADOR DE CADENA

...estoy en:

HANSA Ltda. La firma boliviana de su confianza con más de 65 años al servicio del país

DEPTO. TECNICO Tels. 42836 · 55219· 53661

Sucursales: COCHABAMBA· ORURO· POTOSI· SANTA CRUZ· SUCRE· TARIJA· VILLAZON· TUPIZA

Convocatoria

Banco Nacional de Bolivia

Junta General Ordinaria de Accionistas

De conformidad a lo dispuesto por los Artículos 36 y 38 del Estatuto vigente, se convoca a los Accionistas del Banco Nacional de Bolivia a la Junta General Ordinaria, que se llevará a cabo en la ciudad de Sucre, el día martes 30 de Marzo del año en curso. Se instalará el acto a horas 14:00 p.m. en el Salón de Deliberaciones de la Oficina de dicha ciudad para considerar el siguiente orden del día.

1.- Lectura y consideración de la Memoria Anual

2.- Aprobación del Balance General.

3.- Elección de Miembros del Directorio

El libro de transferencias de acciones queda cerrado a partir de la fecha. La Comisión calificadora de poderes funcionará desde horas 9:00 a.m. hasta horas 14:00 p.m. del día 30 de Marzo.

EL DIRECTORIO

La Paz, 14 de Marzo de 1976

MAÑANA

INAUGURAMOS EL AEROPUERTO "MARISCAL SUCRE"

REGION TUCSUPAYA o DEPARTAMENTO CHUQUISACA

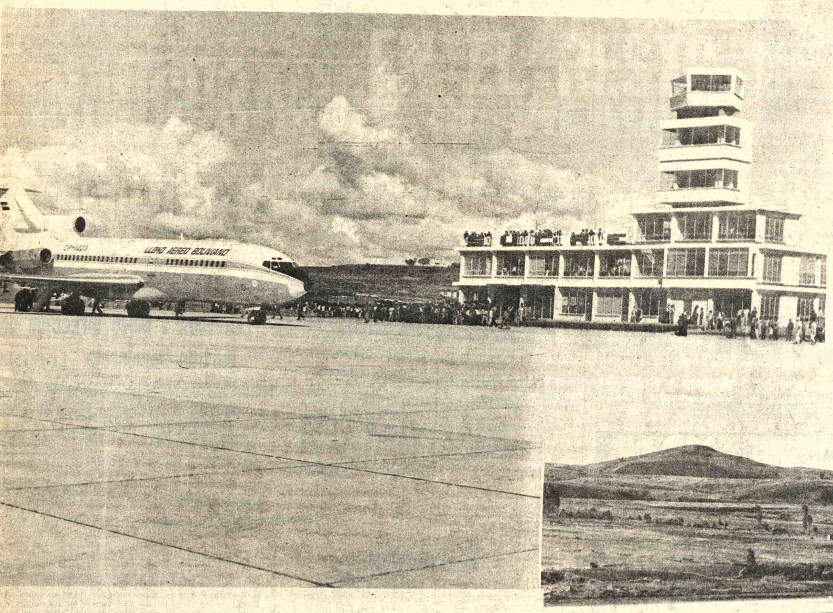

← Plataforma de estacionamiento y el edificio terminal de pasajeros

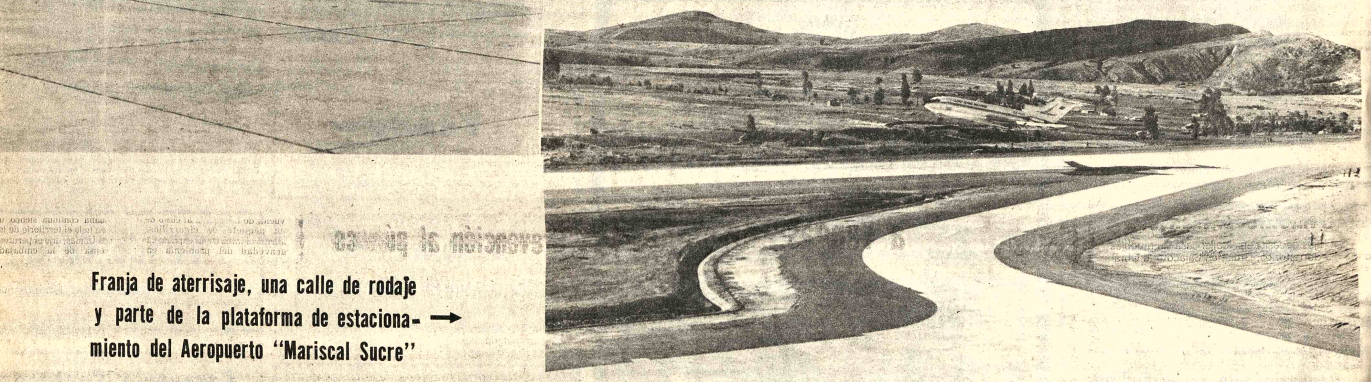

Franja de aterrisaje, una calle de rodaje y parte de la plataforma de estacionamiento del Aeropuerto "Mariscal Sucre" →

Y ESTAS SON LAS INVERSIONES EN EL RESTO DEL PAIS:

AEROPUERTO DE LA PAZ

ESTUDIOS	$b.	1.200.800
OBRAS	"	9.170.000

AEROPUERTO DE COCHABAMBA

ESTUDIOS	$b.	769.100
OBRAS	"	20.650.000

AEROPUERTO "EL TROMPILLO" DE SANTA CRUZ

OBRAS	$b.	34.361.550

AEROPUERTO DE "VIRU VIRU" DE SANTA CRUZ

ESTUDIOS	$b.	24.480.000

AEROPUERTO DE TRINIDAD

ESTUDIOS	$b.	381.560
OBRAS	"	116.918.510

AEROPUERTO DE COBIJA

ESTUDIOS	$b.	1.105.000
OBRAS	"	90.500.000

AEROPUERTO DE TARIJA

ESTUDIOS	$b.	1.010.570
OBRAS	"	63.738.582

AEROPUERTO DE SANTA ANA DE YACUMA

ESTUDIOS	$b.	395.500

AEROPUERTO DE SAN BORJA

ESTUDIOS	$b.	249.640

● Ministerio de Transportes, Comunicaciones y Aeronautica Civil ●

Embajada de Colombia continúa gestión de salvoconductos para cinco uruguayos

MONTEVIDEO, 12 (AP).- La embajada de Colombia sigue gestionando salvoconductos para cinco uruguayos asilados allí, mientras en la embajada de México aumentó el número de refugiados, dijeron hoy fuentes informadas.

Los asilados en la Embajada de Colombia son un matrimonio y sus tres hijos, cuyas identidades se desconocen. Aparentemente, el matrimonio está vinculado al proscripto Partido Comunista.

Anoche viajaron a México ocho asilados, y fuentes informadas dijeron que el número de refugiados el misión de ese país aumentó a más de 30. Según las fuentes, también esas personas están vinculadas al Partido Comunista, blanco de una enérgica represión de los organismos de seguridad.

En total han viajado 14 personas que habían buscado asilo en la embajada mexicana. El grupo que viajó anoche lo componían Héctor Enrique Altesor, Vivian María Minuten de Altesor, Diego Altesor Minuti, Alice Yvonne Altesor Bellliger, Ramiro Pereira Barbero, Elisario Iglaseas di Donato, Gonzalo Pereira Casas y Nela María Garbero Alvarez de Pereira.

La seguridad fue redoblada al embarcar los asilados.

El caso de los asilados ha tenido opuestas interpretaciones. Fuentes de la cancillería han sostenido que no es esa la expresión válida sino que son protegidos de la embajada de México, ya que no están requeridos por ninguna autoridad y viajan con pasaportes uruguayos.

Según ha podido saberse, entre los protegidos que esperan poder del Uruguay se cuenta al doctor Guillermo Bodner, considerado el jefe de la denominada cuarta dirección comunista, cuya misión supuestamente era infiltrarse en la policía y las fuerzas armadas.

También está asilada su esposa, ex empleada de la aerolínea Scandinavian Airlines System (SAS).

Se presume que los refugiados en la embajada de México continuarán partiendo en pequeños grupos en los próximos días.

Ni en la cancillería, ni en la embajada de México confirmaron el número de asilados. Tampoco se sabe si hay asilados en alguna otra embajada.

En los últimos meses recrudeció una campaña antimarxista por parte de las fuerzas de seguridad en un esfuerzo por desbaratar todo el aparato clandestino que había montado el Partido Comunista, ilegalizado en diciembre de 1973 por el Gobierno.

Tendencia alcista del precio del cobre motiva controversias

NUEVA YORK (AP).- Una incipiente tendencia alcista del precio del cobre está causando aparentemente diferencias de opinión entre los países productores, según indican fuentes entendidas.

Si las discrepancias continúan, comenta hoy el Wall Street Journal, podrían constituir un factor significante en las negociaciones cuando se reuna en París a mediados de junio el Consejo Intergubernamental de países Exportadores de Cobre (CIPEC).

El precio del cobre ha experimentado una baja desastrosa en los últimos dos años, causando una pérdida de ingresos de 960 millones de dólares para Chile solo en el año 1975, según calcula el Banco Central de Chile. Luego de cotizarse a 1.50 dólares la libra en abril de 1974, el cobre bajó a 52 centavos el año pasado.

Sin embargo ya hay señales de un movimiento alcista. Ayer el cobre se cotizaba en el mercado a término de Nueva York a 59,90 centavos para entrega este mes y a 64,80 centavos para entrega en marzo del año entrante.

En noviembre pasado los países de la CIPEC decidieron prorrogar hasta junio de este año una reducción del 15 por ciento de su producción. Sin embargo la semana pasada el ministro chileno de minería dijo que los países miembros, Chile, Perú, Zambia y Zaire, podían dejar de lado esa reducción ante el mejor estado del mercado mundial.

PELIGRO.- Nueva Orleans, 12 (AP) - En las pistas del aeropuerto de Nueva Orleans es posible cualquier accidente desde que Marta Troglen comenzó a trabajar allí con pantalones cortos. (Radiofoto AP)

Venezuela reitera apoyo a la libre autodeterminación de los pueblos

Andrés Pérez: Vemos con simpatía avance en gestión marítima de Bolivia

CARACAS, 12 (AP) - El Presidente Carlos Andrés Pérez reiteró hoy la oposición venezolana a la intervención de una nación hemisférica en los asuntos internos de otra y formuló un llamamiento para que se progrese en la labor del desarme y se evite que nuevos países puedan fabricar bombas atómicas.

En su discurso anual ante el Congreso, Pérez expresó que se han creado nuevamente factores de perturbación y de confrontación, pero señaló que, guardando las proporciones, Venezuela se sabe parte de un equilibrio de fuerzas sin el cual no puede sobrevivir ningún arreglo político internacional.

Al cumplir dos años en la presidencia, Pérez se mostró nuevamente contrario a la intervención de tropas cubanas en Angola y también hizo una alusión indirecta al desarrollo de la energía nuclear en el Brasil.

Al expresar su aspiración para que América Latina sea un ejemplo de conducta prudente, auténticamente pacífica en desarrollo nuclear, pidió la creación de un efectivo control internacional para que el uso pacífico de la energía nuclear no oculte propósitos de fabricar bombas atómicas...

En su discurso de 100 páginas, que duró cuatro horas, Pérez dijo que Venezuela aspira a una relación más intensa con el sur del continente y cree que su vinculación a la Argentina o el Brasil y a todos los países, puede dar frutos esenciales, no sólo para una cooperación bilateral y multilateral efectiva, sino para los equilibrios geoeconómicos y geopolíticos del continente.

Anunció que Venezuela participará en las iniciativas internacionales para combatir el terrorismo sin tener en cuenta cuál sea la ideología o el sistema.

En sus apreciaciones sobre la política internacional dedicó también atención a la iniciativa tomada junto con el Presidente de Colombia, Alfonso López, para buscar mecanismos adecuados de consulta internacional para frenar el incremento del terrorismo.

En los dos primeros meses de este año dos personas han sido secuestradas en Venezuela y periódicamente se producen brotes de violencia o terrorismo, que sin embargo no han sido de mayor importancia para la estabilidad del gobierno o la economía.

Pérez también ofreció al Congreso la cooperación del gobierno para que se adopte una posición coherente que pueda coordinar con otros gobiernos la aplicación de un código de conducta para las relaciones entre los gobiernos y las empresas transnacionales para luchar contra las prácticas del soborno.

Actualmente se investiga en Venezuela una posible práctica del soborno por parte de la Compañía Petrolera Occidental, en la obtención de contratos de servicio para la exploración y explotación en el estado del Zulia.

Empresas transnacionales, tanto norteamericanas como europeas y de otras partes del mundo, han creado mecanismos de corrupción que piden una respuesta por parte de los estados y de los gobiernos, dijo.

Al reconocer que en el mercado subregional andino existen dificultades, ofreció la contribución de Venezuela para superarlas. Pero tampoco debe olvidarse que todo proceso de integración es difícil, como lo prueban, entre otras, la experiencia de la Comunidad Económica Europea, agregó.

Hasta ahora, existían las fundadas sospechas de que los Estados Unidos no veían con simpatía las iniciativas integradoras de América Latina, manifestó López, pero agregó que en ese país se ha producido un cambio favorable al reconocer el Secretario de Estado Henry Kissinger el papel que puede jugar en el futuro los distintos esquemas de integración hemisférica.

Pérez se refirió también al Sistema Económico Latinoamericano (SELA) del que dijo que ha sido concebido como un mecanismo flexible, no ortodoxo, permeable a soluciones y alternativas no convencionales.

En una apreciación general de la situación de Venezuela frente al mundo indicó que las relaciones con todos los países han sido normales y hemos tratado de ensanchar o de intensificar las vinculaciones que hasta ahora existían.

En el orden económico como en el político, nuestro país está pronto para todo esfuerzo o contribución encaminados a acuerdos estabilizadores, dijo Pérez. No creemos que pueda ganarse mucho acentuando o ampliando la violencia.

Refiriéndose a las gestiones que se han realizado para dar salida al mar a BOLIVIA, manifestó que vemos con simpatía los progresos que se están realizando para obtener una solución adecuada para BOLIVIA y otra justa para Panamá. Deseamos con la mayor expectativa, que ambos desenlaces estén próximos a fin de que América Latina, como unidad histórica, pueda celebrar la eliminación de traumas y de áreas de discordia capaces de convertirse en factores serios de perturbación internacional.

Hizo también alusión a los problemas fronterizos y limítrofes que tiene Venezuela por resolver con Guyana y Colombia y dijo que con ambas naciones hemos desarrollado cordiales relaciones.

Continúan secuestrados un ministro y un gobernador de provincia argentina

BUENOS AIRES, 12 (AP) - Seguían hoy en poder de sus secuestradores un ex ministro del interior y un ex gobernador provincial, y se expresaron temores por la vida de éste.

Todos los sectores del país atribuyen extrema gravedad al problema de la violencia política. El tema acaba de debatirse en el congreso, donde senadores de todos los partidos analizaron la forma de combatirla, y algunos opinaron que podría degenerar en una guerra civil.

La cifra de muertos por la violencia política se aproxima a 130 en lo que va del año y estuvo muy cerca del mil en 1975.

Una manifestación frecuente de esa violencia han sido los secuestros y atentados terroristas de todo tipo.

Entre los secuestrados desaparecidos en los últimos tiempos figuran el dirigente extremista Roberto Quieto, considerado segundo jefe de la agrupación peronista de izquierda Montoneros; el ex Ministro del Interior Miguel Vaca Narvaja, y el ex Gobernador de Salta, Miguel Ragone.

Solamente en la ciudad de Córdoba, donde se produjo esta semana el secuestro de Vaca Narvaja, se estima que en los tres últimos meses han desaparecido misteriosamente cerca de 90 personas. En un sólo día de febrero fueron secuestradas cerca de 30, y el miércoles pasado once personas fueron secuestradas, entre ellas Vaca Narvaja.

En el caso de Ragone, cuyo automóvil apareció poco más tarde abandonado con manchas de sangre y prendas de su pertenencia, ha llegado a temerse por su vida. Un profundo misterio rodea a esa desaparición, que provocó ya enérgicas reacciones de gremialistas y profesionales de la norteña provincia de Salta, donde Ragone fue elegido gobernador en 1973, al retornar el peronismo al poder.

Ragone de inclinación izquierdista, fue separado del cargo por una intervención federal y desde entonces no desarrollaba una actividad política destacada.

En Colombia

Legislación penal sobre el consumo de estupefacientes favorecería a adictos

BOGOTA, 12 (AP).- Fumar marihuana dejaría de ser un delito en Colombia, si prospera una iniciativa del Ministro de Justicia, Samuel Hoyos Arango para modificar la legislación penal sobre uso de estupefacientes.

El ministro presentó ayer la propuesta al Consejo Nacional de Estupefacientes y dijo que ella está destinada a hacer una distinción entre el traficante, que debe ser severamente castigado, y el consumidor de pequeñas dosis de marihuana, a quien debe dársele el tratamiento de adicto y no de delincuente.

Actualmente la legislación penal sólo excluye de la cárcel a quien es capturado por primera vez con una pequeña dosis para el consumo personal. Pero contempla severas penas hasta de seis años de cárcel y multas, para los reincidentes y quienes son capturados con grandes cantidades de marihuana, aún cuando se alegue que es para el consumo personal.

En un reportaje para la televisión el ministro dijo que una reforma de la legislación penal es necesaria, porque actualmente se ha difundido enormemente el uso de la marihuana en Colombia.

Los escolares pueden comprar la marihuana a la vuelta de la esquina al costo de un paquete de cigarrillos, afirmó el ministro al explicar la gravedad del problema en Colombia, país que se ha convertido en uno de los principales productores mundiales de la yerba.

El ministro esbozó también la posibilidad de legalizar las exportaciones de marihuana a aquellos países en donde su consumo se ha legalizado y dijo que esta medida sería un golpe mortal para los traficantes que han convertido este negocio clandestino en una fuente inagotable de dinero.

Recordó el ministro en seis estados norteamericanos el uso de la marihuana no se castiga ya con cárcel, pues dejó de ser delito. A los adictos a la yerba se les impone multas.

Los estados de Alaska, Oregon, Maine, California, Ohio y Colorado le han quitado la categoría de acto criminal a la posesión de marihuana para uso personal, pero un vocero de la embajada de los Estados Unidos dijo que esta medida no implica que se haya legalizado el comercio de la marihuana.

El tráfico y venta de marihuana continúa siendo un delito en todo el territorio de los Estados Unidos, dijo el portavoz de prensa de la embajada norteamericana, consultado sobre si sería posible exportarla legalmente a los estados en donde ya no es delito el consumo de la yerba.

La reforma legal que propone el ministro de justicia está destinada exclusivamente a quitarle el carácter de delito al consumo de la marihuana.

Escuela Naval Militar

El día de hoy de horas 8.00 a 12.00, Cadetes de la Escuela Naval Militar realizarán ejercicios de entrenamiento con armas de fuego en la zona de Mallasa, por lo tanto se alerta a la población de la región no alarmarse por la ejecución de dichos ejercicios que son de rutina.

La Paz, Marzo de 1976.

Relaciones Públicas

Señorita

De buena presencia se requiere con amplia experiencia en boletaje de líneas aéreas y dominio de inglés. Dirigirse a casilla 3650. La Paz.

Matrimonio extranjero

Sin hijos necesita en alquiler casa sin muebles con 2 o 3 dormitorios, jardín, en Calacoto u Obrajes.

Teléfono 23060 horas de oficina.

Enfermera titulada

Se precisa para campamento en Teoponte Favor presentarse en Av. Montes 605. Edif. Linale y Weiss, 3er. piso.

Departamento

Completo con teléfono en Irpavi doy en Contrato Mixto.
Ref: Tefl. 24940 - de hrs. 14:00 a 18:00.

Secretaria Ejecutiva

Empresa industrial necesita
SECRETARIA EJECUTIVA
enviar curriculum vitae y pretensiones de sueldo a Casilla 1524 La Paz

Sindicato de Volantes a Yungas

COMUNICADO

El Sindicato de Volantes a Yungas, frente a la total indiferencia é indolencia del Servicio Nacional de Caminos, que ha hecho caso omiso a las constantes reclamaciones hechas públicamente para que repare el mal estado en que se encuentran los caminos de todos los Yungas; reclamación a la que se han solidarizado los hermanos transportistas a Larga Distancia, Altiplano y Río Abajo, y al tropezar con el empecinamiento de dicho Servicio en no atender nuestro angustioso pedido, comunica a la opinión pública y a los usuarios de nuestros servicios, que como último recurso, los integrantes de la institución entrarán en PARO DE LABORES a partir de las cero horas del día miércoles 18 de los corrientes, hasta que sean reparados los caminos que al presente se encuentran intransitables.

La Paz, 12 de marzo de 1976

Guillermo Rodríguez S.
COORDINADOR LABORAL

Amador Inda Cordero
COORDINADOR LABORAL

Prevención al público

Se previene al público que los terrenos situados en los "CINCO DEDOS" zona Caiconi alto Miraflores, no pueden ser vendidos por ser de mi propiedad.

Filomena Chura Huanca
La propietaria

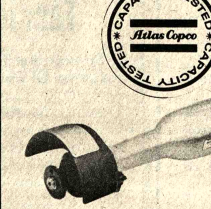

NO PIENSE MAS LA SOLUCION ES...

BEAVER
AFILADOR DE BARRENAS

CON EL SELLO DE GARANTIA

CAPACITY TESTED Atlas Copco CAPACITY TESTED

- Rectifica las barrenas en el mismo lugar de trabajo
- Fácil de transportar; se instala y empieza a funcionar
- Su conservación y ajuste son mínimos
- El sistema de circulación continua del agua de refrigeración, es opcional

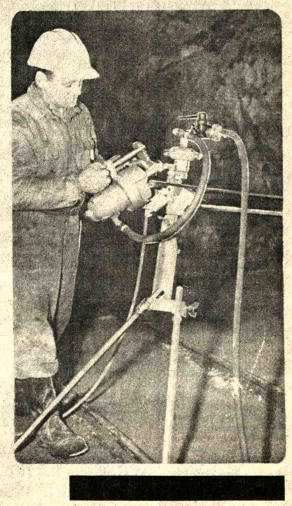

FABRICACION, VENTA Y SERVICIO POR LA ORGANIZACION MUNDIAL Atlas Copco

ENTREGA INMEDIATA

HANS...

INSTITUTO MATEMATICO I M LA PAZ - BOLIVIA

CURSO VESTIBULAR
SUPER INTENSIVO: 8 HRS DIARIAS.
MATEMATICAS - FISICA - QUIMICA - PSICOTECNICO
Av. Mcal. Santa Cruz 1295 (esq. Colón) Telf. 63617 La Paz-Bolivia
LUNES 15

...no hay como mi papá...!

¡NO HAY COMO!
CITIZEN
Crystron de Cuarzo

EL MEJOR REGALO!

EL LOUVRE Potosí 1008
Casa BRISTOL Av. 16 de Julio 1491

Divergencias del Grupo Andino en camino de ser solucionadas

LIMA MAR. 12 (AFP). Las divergencias existentes en el seno del Grupo Andino serán solucionadas mediante un protocolo anexo al Acuerdo de Cartagena, declaró hoy Andrés Mercau, Presidente del Comité Asesor Económico y Social (CAES) de la organización.

El Acuerdo de Cartagena es el tratado que dio nacimiento al Grupo Andino en 1969. El protocolo, dijo Mercau, debe ser aprobado cuando la comisión (órgano máximo del Grupo Andino) reanude sus sesiones, probablemente el 20 de los corrientes.

El documento, precisó, permitirá establecer una prórroga para el cumplimiento de la programación industrial y poner en marcha el arancel externo común para los productos no comprendidos en aquella.

La crisis en el Grupo Andino tuvo su origen precisamente en que Chile y Colombia pedían la aplicación inmediata del arancel externo común, mientras que Perú, Venezuela, Ecuador y Bolivia sostenían que al no haberse aprobado todos los programas de desarrollo industrial conjunto, el plazo para sancionar ambas medidas tenía que prorrogarse.

Mercau, que es también dirigente obrero en su país, Venezuela, se pronunció contra toda modificación profunda de la decisión 24, régimen común andino de tratamiento al capital extranjero.

Si se cambia la Decisión 24 se irá contra el concepto de integración y unidad en la Subregión Andina. "Podría ser factible una reglamentación que dé más eficacia y funcionalidad, pero una reforma es totalmente improcedente", afirmó.

El Presidente del CAES estuvo cuatro dias en Lima, coordinanndo la labor de ese comité asesor con funcionarios del Grupo Andino.

Hoy viajó a Quito, donde se pondrá en contacto con dirigentes de las organizaciones sindicales. Tratará sobre la preparación de una reunión de centrales obreras de los seis países andinos, prevista para junio próximo en la capital ecuatoriana.

También expresó su confianza en los miembros de la junta elegidos el tres del corriente por la comisión.

Los nuevos miembros del órgano técnico del Grupo Andino son : Rafael García Velasco (ecuatoriano), Luis Barandiaran (peruano) y Jesús Alberto Fernández (venezolano), quienes asumirán sus cargos a fines de este mes.

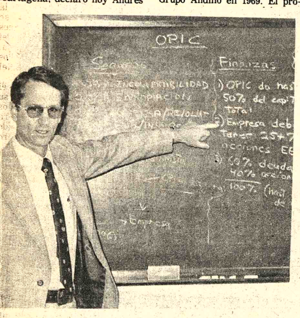

DESEAN INVERTIR EN BOLIVIA.- La OPIC, organismo inversor de los Estados Unidos, a través de su director regional para América Latina, expresó su deseo de realizar inversiones en Bolivia desde $us. 300.000 hasta un máximo de 2.000.000 de dólares. El director John W. Gurr, en la foto, en un seminario que se realizará el próximo lunes 15, explicará los alcances de la organización norteamericana.

La OPIC desea realizar inversiones en Bolivia

El director regional para América Latina de la Corporación de Inversiones Privadas de Ultramar, John W. Gurr, en conferencia de prensa realizada en la sede de la Confederación de Empresarios Privados, anunció el deseo de realizar inversiones en Bolivia.

Indicó que la OPIC, cuya sede está en Washington, tiene un capital de 40 millones de dólares para invertirlos a través de préstamos directos en los campos de la agroindustria, proyectos de alimentos, minería y construcción.

Manifestó que en el campo de seguros presta servicios contra la inconvertibilidad, en un 0.3 por ciento; expropiación, 0.6 por ciento y contra guerra, revolución e insurrección, 0.6 por ciento.

PRIMER CREDITO

Por otra parte, anunció que la OPIC está a punto de concretar un primer crédito para la instalación de una fábrica de polietileno, por un monto de 1.000.000 de dólares.

Explicó que los créditos que pueda otorgar el organismo inversor estadounidense a las empresas necesariamente tendrán un 25 por ciento de acciones norteamericanas y el monto del préstamo no excederá del 50 por ciento. "Se pueden otorgar préstamos desde 300.000 dólares hasta 2.000.000 de dólares como máximo y podemos asegurar préstamos hasta un máximo de 50.000.000 de dólares".

El señor Gurr manifestó, asimismo, que la institución a la que representa desde 1971 está trabajando en Bolivia pero que los programas, por disposición del Consejo de la OPIC, fueron suspendidos en los países del grupo andino, con la finalidad de realizar un nuevo estudio y hacer programas más efectivos en la citada área latinoamericana.

SEMINARIO

Con auspicio de la Confederación de Empresarios Privados, el próximo lunes 15, se realizará un seminario en las instalaciones del Hotel La Paz, oportunidad en la que los representantes de la OPIC informarán a los hombres de negocios locales, de la banca y funcionarios del gobierno los programas de inversión del citado organismo.

Bolivia....

(Viene de la página 1)

menor ingreso de divisas para el país y menor ingreso de recursos fiscales para el Estado.

c) El aumento de 3.000 toneladas en las exportaciones permisibles no sería muy significativo si no estuviera dado el hecho de que el precio máximo de la escala es tan bajo. Como se debe conocer, el momento en que el precio entra al sector superior de la escala el Buffer Stock debe empezar a vender el material acumulado.

Esta situación significa que los puntos de vista de los consumidores se han impuesto en la última reunión.

Como quiera que Estados Unidos ha comprometido su ingreso al CIE y dadas las últimas declaraciones del señor Embajador de Estados Unidos, en sentido de que se está aplicando una política de acercamiento con los países productores de materias primas, creemos que sería deseable que tomen en cuenta la rebaja real del precio máximo de la escala y no pidan autorización a su congreso para incrementar su reserva comercial de estaño..

La Paz, 12 de marzo de 1976.

En abril entrarán en vigencia los nuevos códigos militares

El Presidente del Tribunal Supremo de Justicia Militar Gral. René Mattos Bustillos informó que los tres nuevos códigos jurídicos militares promulgados el pasado 5 de enero, entrarán en vigencia a partir del 2 de abril próximo.

Aseguró que la medida permitirá a la justicia militar una administración eficaz y rápida. Añadió que actualmente se realizan las últimas revisiones a fin de que los 225 artículos que conforman el Código Penal Militar, los 123 artículos de la Ley de Organización Judicial y los 263 artículos del Código de Procedimientos Judiciales Militares, sean compatibles con las modernas doctrinas del derecho y con los demás códigos nacionales.

DIRECTORIO DE EXCOMBATIENTES

Ayer se posesionó el nuevo directorio de la Federación Departamental de Beneméritos de la Patria. Durante el acto realizado se escucharon las palabras de presentación del Benemérito Carlos Eduardo ...no, el informe del Benemérito ...r. José Morató y las palabras de clausura pronunciadas por el Benemérito Dr. Ariel Morales ...ila. La posesión de la nueva directiva estuvo a cargo del ...al. (r) Fernando Campero ...go. La dirección está presidida por Cupertino Maldonado ...anos y la integran Hugo Ríos ...idoux S., Carlos Eduardo ...no, Emilio Frontanilla ...zueta, Humberto Viscarra ...anes, Domingo Inclán Zárate, ...stor López, Modesto Valle ...rnejo, Federico Nsuenswander, Pacífico Uribe ...anibar, Andrés Chávez ...llacorta, Julio Sanzetenea ...cha y Ariel Morales Avila.

EJERCICIOS DE LA NAVAL

Mañana, a partir de las ocho de la mañana, los cadetes de la Escuela Naval Militar realizarán ejercicios de entrenamiento. Estos ejercicios se efectuarán en la zona de ...llasa. Las autoridades navales han advertido a la población que no se alarme por los desplazamientos que realizarán.

ACCION CIVICA EN CARACOLLO

Con asistencia de las autoridades del Comando Conjunto de las FF.AA. de la Nación, en la mañana de hoy se inaugurará la escuela vocacional, construida por Acción Cívica de las FF.AA. en la localidad de Caracollo, Provincia Cercado del Departamento de Oruro. El local cuenta con seis aulas y ambientes para la dirección, secretaría y sala para maestros. El financiamiento estuvo a cargo de los pobladores del lugar y Acción Cívica.

Para la inauguración de esa obra, también comprometieron su asistencia las autoridades de la Segunda División del Ejército y de Educación Rural.

Yacimientos Petrolíferos Fiscales Bolivianos

Compañia Yacibol-Bogoc Transportadores

Segunda Invitación a Propuestas

Se invita a las Empresas Constructoras de primera, segunda y tercera categoría, a presentar propuestas para la construcción de dos galpones en base a estructuras metálicas existentes.

Las obras se efectuarán en la propiedad de la compañía Yacibol-Bogoc Transportadores, situada en el Km. 7 de la carretera Santa Cruz-Cochabamba.

PRESUPUESTO OFICIAL : $b. 602.920.00

PLANOS Y PLIEGO DE ESPECIFICACIONES: A disposición de los interesados en las oficinas de la Compañía. Avenida Cristobal de Mendoza s/n (ex-oficinas de Equipetrol) .

PLAZO DE PRESENTACION; Hasta el día viernes 26 de marzo de 1976 a Hs. 17.00.

Santa Cruz, 11 de marzo de 1976.

Aproveche el descanso de Semana Santa

Pase tres días de descanso en los Hoteles Prefecturales de Urmiri, Viscachani, Coroico, Chulumani, Copacabana o Sorata.

Tenemos a su disposición servicio de Microbuses

Mayores informaciones en calle Comercio Nº 1230 y teléfono 25671

Dirección de Hoteles
Prefectura del Departamento

PISOPAK
IMPORTADORA FERNANDEZ
CASILLA 5174
Jenaro Sanjinés 439 Tel. 64529

Alto índice de vacunación se registró durante 1975

El Ministerio de Previsión Social y Salud Pública incrementó los indices de vacunación durante el año 1975, contra numerosas enfermedades infecto-contagiosas, se informó ayer a través del Departamento de Relaciones Públicas y Prensa.

Las campañas de inmunizaciones se ejecutaron por medio del Instituto Nacional de Enfermedades Transmisibles, del que depende la Oficina Nacional de Inmunizaciones que controla a las 11 Unidades Sanitarias del país.

La evaluación realizada arrojó los siguientes datos estadísticos: contra la viruela, se vacunaron 553.991 personas; contra difteria, tétanos y coqueluche, 39.959; difteria y tétanos para mayores, 8.403; tuberculosis, 250.430; poliomielitis, 94.561; sarampión, 66.140, y fiebre amarilla 186.400.

Se informó también que el Ministro de Salud Pública, Cnl. Torres Navarro, ha instruído que se tomen las medidas conducentes a superar las cifras logradas el año pasado. Entre las providencias adoptadas se consigna la adquisición de las dosis necesarias.

El Ministro encomió la labor de los equipos de técnicos que realizaron los programas de inmunización durante el año 1975 y los exhortó a superar los índices en el curso del año en curso.

EN CHALLAPATA

El Ministro de Previsión Social y Salud Pública entregará mañana, en la localidad de Challapata, una vagoneta para la atención sanitaria de ese distrito.

Challapata, población de 45.000 habitantes, está situada entre Potosí y Oruro, a 150 kilómetros de esta última ciudad.

Damnificados de Tipuani siguen esperando ayuda gubernamental

Los cooperativistas mineros de Tipuani no recibieron aún la ayuda que les permita rehabilitar sus fuentes de trabajo, afectadas seriamente en pasados días por derrumbes de cerros aledaños.

Delegados de ese lugar y dirigentes de la Federación Nacional de Cooperativas informaron que la situación de los trabajadores de Tipuani se ha tornado difícil por la limitación de medios disponibles para llevar a cabo los planes de rehabilitación y de recuperación de maquinarias.

Las mazamorras se produjeron a consecuencia de la intensidad de las lluvias y provocaron el enterramiento de herramientas y maquinaria de mucha importancia para la producción aurífera. Entre las máquinas se cuentan los motores de la planta eléctrica, que ha resultado la parte más dañada.

Otro hecho de preocupación es la obstrucción de los caminos con los núcleos de producción agrícola, para lo que se estima la necesidad de contar con tractores para que hagan el despeje más rápidamente.

La Federación Nacional de Cooperativas Mineras ha hecho gestiones ante reparticiones estatales, con el fin de obtener ayuda para estos fines. Sus dirigentes informaron que han conseguido alguna partida de alimentos y la promesa de que se movilizarán otros recursos.

Una de esas entidades que ha prometido ayuda fue la Prefectura del Departamento, que anunció el envío de una comisión evaluadora de los daños para proceder al envio de ayuda. Los cooperativistas de Tipuani esperan que esto se cumpla en el menor tiempo posible,dada la situación que confrontan.

MOVILIZACION PROPIA

El Presidente de la Federación de Cooperativas Mineras, Pánfilo Anavi, manifestó que la institución a su cargo inició una movilización entre las entidades afiliadas, a fin de conseguir ayuda dentro del sentido de solidaridad que implica el cooperativismo.

Dijo que las respuestas que se obtienen son favorables y que eso permitirá llevar a cabo un programa de rehabilitación en Tipuani; a la vez, expresó su esperanza de que la ayuda que se preste permita el mejoramiento de los sistemas de trabajo en el lugar.

La rehabilitación demandará tiempo -añadió- si se toma en cuenta la magnitud de los daños, especialmente en lo que toca a la reparación de los equipos y máquinas.

Tipuani tiene en su contra la dificultad de acceso. El medio más usual de vinculación es el avión, que resulta excesivamente caro porque debido a las características geográficas de la zona la capacidad de transporte se reduce a la mitad, además de que sólo pueden arribar allí aviones pequeños. El transporte por tierra, además de dificultoso, es largo desde La Paz.

Ministerio de Salud

Se pidió aclaración a Santa Cruz sobre TB en Yapacaní

Autoridades médicas del Ministerio de Previsión Social y Salud Pública dijeron a PRESENCIA que se ha pedido información a la Unidad Sanitaria de Santa Cruz sobre la noticia aparecida en este matutino acerca de numerosos casos de tuberculosis en la zona de Yapacaní.

El Dr. Alfonso Ibáñez, Jefe de la División de Tuberculosis del Ministerio, explicó que la tuberculosis es una enfermedad endémica y en caso de que se presentara una epidemia —como aparece en la noticia— el Ministerio ya tendría que conocer ese hecho, oficialmente, a través de la Unidad Sanitaria de Santa Cruz.

Expresó también, que aunque les parecía algo exagerada la información de Yapacaní, deben pedirse rápidamente los datos precisos sobre la realidad.

Aclaró, asimismo, que según los informes periódicos de la Unidad Sanitaria de Santa Cruz, Yapacaní se encuentra en los niveles normales de esta enfermedad.

Por su parte, el Dr. Rodolfo Mercado, Jefe del Departamento de Ecología —antes el INET— explicó que Yapacaní depende del Instituto Nacional de Colonización, incluso en el sector médico; esa entidad cuenta con su personal médico propio, si bien el Ministerio de Salud controla la situación sanitaria de esa región a través de la Unidad Sanitaria del Departamento.

Asociación Boliviana de Médicos, Odontólogos y Bioquímicos-Farmacéuticos Jubilados

CONFERENCIA CONSULTIVA EXTRAORDINARIA

Días Lunes 15 y Martes 16 a horas 9 a 11 y 2 a 4.
Local: CNSS, Ingavi 1086, 2º. piso.

TEMARIO:

1.- Gestiones relativas a las Recomendaciones, Resoluciones y Votos Aprobados en la Segunda Conferencia, ante las autoridades e instituciones respectivas.

2.- Tercera Conferencia Nacional a realizarse en Cochabamba.

Se invita a todos los profesionales jubilados de las ramas médicas.

La Paz, Marzo 11 de 1976.

Dr. León Arce Castrillo
PRESIDENTE

Dr. Daniel Ballón Saravia
SECRETARIO GENERAL.

Técnico offset

Se necesita Técnico Mecánico en máquina OFFSET. Preferible, joven egresado de Escuela Industrial Pedro Domingo Murillo o Don Bosco.

Se ofrece oportunidad de mejoramiento a través de cursos de especialidad y ocasión de superación.

Escriba con curriculum a Casilla 3360, La Paz.

Comité Organizador de los VIII Juegos Deportivos Bolivarianos

Federación Atlética de Bolivia
Dirección Nacional de Educación Física

Tienen el agrado de invitar a los profesores de Educación Física del Distrito de La Paz, a participar en el Cursillo para "JUECES DE ATLETISMO" ha dictarse en esta ciudad, del 16 al 18 de marzo del año en curso, de acuerdo a las siguientes bases:

a) Inscripciones: A partir del día lunes 15 a hrs. 9.00 hasta el dia martes 16 a hrs. 12.00, en la Dirección Nacional de Educación Física (Plaza Venezuela).
b) Instructor: Prof.: Bjorn Wangemann.
c) Duración del Cursillo: Del 16 al 18 de mayo de 1976 (3 días).
d) Local: Colegio Loretto (Plaza Isabel La Católica).
e) Horario: De 18:30 a 20:30.
f) Certificados: A la finalización del cursillo y previa evaluación de asistentes, se entregarán certificados.

La Paz, 13 de marzo de 1976.

Para reemplazar el viejo nosocomio paceño

Gobierno estudia construcción de nuevo Hospital de Clínicas

Autoridades del Ministerio de Previsión Social y Salud Pública informaron a PRESENCIA que se estudia las posibilidades de construir un nuevo Hospital de Clínicas en La Paz.

Los informantes dijeron que el actual hospital es viejo y ruinoso y que urge una nueva estructura.

Subrayaron que el problema es de carácter económico; que el presupuesto del Ministerio, si bien ha sido incrementado, no contempla las partidas para un nuevo hospital. Para superar esa dificultad, indicaron, se estudia la posibilidad de aprovechar algunas partidas correspondientes a obras que no podrán ser hechas de inmediato.

COLABORACION

Amigos de la Ciudad hizo conocer a la prensa que auspiciará una Mesa Redonda a la que invitará al Gobierno, Municipalidad, autoridades universitarias y otras, para discutir y buscar soluciones integrales a este problema cuya solución, dijeron, "es prioritaria en el plano de la salud de La Paz".

Subrayaron que obras parciales sólo dilatan y agravan las deplorables condiciones en que se desenvuelve el hospital.

DIRECTOR DEL HOSPITAL

Por su parte, el Dr. Hugo Palazzi, Director del Hospital de Clínicas, informó que el costo del nuevo hospital podría alcanzar a $us. 40.000.000. Dijo que por el elevado costo se está acudiendo a países amigos y entidades de crédito externo, aunque no hay nada concreto todavía.

Subrayó la "enorme importancia para el sistema sanitario del país" contar con un moderno y eficiente Hospital de Clínicas, razón por la cual no se mostró partidario de hacer parches a la actual estructura. Al presente, se están haciendo algunos trabajos para mejorar el servicio sanitario en favor de los pacientes, aspecto que es de máxima importancia, dijo el Dr. Palazzi.

Hizo conocer que las mejoras se llevan a cabo gracias a la acción de las Damas Voluntarias del Hospital de Clínicas.

Se refirió a otros aspectos positivos, como el aumento de calorías de los pacientes por la mejora en la alimentación. Dijo que el incremento ha sido del orden de 1.200 calorías.

Ministro Pereda comentó declaraciones de Siles S.

El Ministro del Interior, Cnl. Juan Pereda Asbún, antes de ingresar a Palacio para asistir a la reunión de Gabinete, fue entrevistado por los periodistas e hizo algunos comentarios en torno a la carta que publicó el ex presidente, doctor Adolfo Siles Salinas.

Al respecto afirmó: "A las aseveraciones del doctor Siles Salinas, de que él se considera una víctima más de este gobierno, quisiera decir que él permanentemente emite su opinión sobre problemas nacionales a través de todos los órganos de prensa. Además, en muchos casos ha atacado al gobierno en forma muy dura. Además se ha erigido permenentemente en abogado defensor de políticos subversores. Finalmente, yo no creo en el fatalismo, creo que las víctimas son nomás producto de las actuaciones y de sus propios errores".

Al ser consultado sobre si tenía informes acerca del paradero del ex Mayor Rubén Sánchez y del General Juan Ayoroa Ayoroa, dijo que no tenía ninguna novedad.

Interrogado sobre si su despacho adoptará alguna medida en el caso del doctor Siles Salinas afirmó que no adoptará ninguna medida. Añadió: "Ya que él injustificadamente se siente víctima, tomando medidas, yo creo que sus lamentos serían mucho mayores".

En relación a la libertad de los universitarios detenidos y si éstos serían puestos en libertad el 21 de marzo, el Ministro dijo que el caso está a cargo de la justicia ordinaria e invitó a los periodistas a que dirijan sus consultas a los jueces.

Denuncian que...

(Viene de la página 1)

ternacional y es uno de los escollos más graves que tiene el marxismo en el mundo, agregó.

No dio otros detalles de los supuestos planes cubanos para una intervención militar en Chile.

Pinochet, en su discurso dedicado a problemas económicos, dijo ayer que el afán intervencionista del castrocomunismo no ha cesado y que la participación cubana en la lucha de Angola denuncia la extrema peligrosidad de su audacia, y la debilidad suicida del llamado mundo libre para contenerla.

ANIVERSARIO.- Radio Nueva América conmemoró ayer su quince aniversario de fundación en servicio de la colectividad. La fecha fue recordada con una jornada más de trabajo, como se observa en la fotografía. El director de la emisora, Raúl Salmón, y sus colaboradores continuaron difundiendo los programas habituales de la radio.

En 18 meses La Paz contará con estudio de desarrollo integral

La ciudad de La Paz contará en 18 meses con un estudio del Plan de Desarrollo Urbano Integral, de acuerdo a contrato firmado anoche entre la Alcaldía paceña y las firmas francesas Bureau Recherches Geologiques et Minieres, y Bureau Central d'Etudes Pour les Equipements d'Outre Mer.

El acto se realizó en el Salón de Honor del Palacio Consistorial con la presencia del Presidente de la República, Gral. Hugo Banzer, Embajador de Francia en Bolivia, Jean Lois Mandereau, Contralor General de la República, Fiscal de Gobierno, Ministro de Urbanismo y Vivienda, Presidente de CORDEPAZ y representantes de entidades cívicas y culturales de La Paz, además de las juntas vecinales.

El Alcalde Mario Mercado, en su discurso, afirmó que las condiciones de la financiación de ese trabajo son sumamente convenientes para La Paz. El costo total del estudio asciende a $us. 3.813.000, que será pagado en un plazo de cinco años con un interés anual del 7.2% y será entregado en 18 meses, a partir del mes de abril.

El Alcalde calificó al acto como "un hito histórico no solamente en la vida de la ciudad de La Paz, sino dentro del conjunto de la problemática urbana de Bolivia. Acá se fundó la ciudad que con el tiempo estaba destinada a ser cabeza de Bolivia. Aquí creció, a los pies del Illimani, una de las metrópolis de mayor belleza y originalidad del mundo".

Pero -agregó- la falta de una planificación ordenada y racional ha llevado a la evolución de La Paz por senderos llenos de peligros, que se multiplican en proporciones inmensas por sus condiciones naturales y por su crecimiento veloz y desordenado".

Mercado anunció que en el estudio tomarán parte 81 profesionales bolivianos y franceses entre ingenieros hidrólogos, geólogos, forestales, civiles, de sistemas, estructurales, sanitarios, de transportes, de tráfico, arquitectos, urbanistas, abogados, economistas y sociólogos.

Terminó afirmando: "En estos momentos, estamos dando un paso firme para proseguir con el esfuerzo de generaciones y generaciones de paceños que pusieron su empeño tenaz y su amor a toda prueba, para ir erigiendo dignamente día a día, hora por hora, la ciudad de Nuestra Señora de La Paz".

EMBAJADOR

Por su parte, el Embajador francés dijo que las empresas encargadas de efectuar el estudio no escatimarán esfuerzos en bien de la cooperación de Francia hacia Bolivia. "La aceptación de estos estudios es prueba de la confianza y amistad que existen entre nuestros países y serán las dos empresas las que demuestren esa sinceridad y confianza, efectuando un trabajo responsable y sobre todo lleno de deseos de coadyuvar al desarrollo urbano de esta linda ciudad".

PRESIDENTE BANZER

El acto fue clausurado con las palabras que pronunció el Presidente de la República, Gral. Banzer Suárez, quien dijo: "Siento una gran satisfacción cuando asisto a un acto donde se inicia una obra constructiva; anteriormente asistí a otro acto donde se sellaron los puntos básicos para lograr la unión definitiva de los bolivianos, cual es la construcción de la carretera entre La Paz y el Beni".

"Este acto estará registrado en una de las páginas de la historia de La Paz. Mientras otros bolivianos se reúnen fuera y dentro del país para alterar el clima de paz existente, nosotros nos reunimos para unir a los bolivianos, para buscar su progreso y su desarrollo".

"El Gobierno de las Fuerzas Armadas de la Nación está interesado en el desarrollo de todo el país y, especialmente, en el desarrollo de La Paz. Quiero expresar al Embajador de Francia nuestro agradecimiento a nombre del pueblo de La Paz y felicitar a todos los paceños por tan trascendental paso que hoy están dando en busca del progreso de su ciudad".

El contrato para elaborar el Plan de Desarrollo Urbano Integral de la Ciudad de La Paz fue firmado por P. Bourrelier, Director General de la Bureau Recherches Geologiques et Minieres y por J.L. Lerouge, Director de la Bureau Central d'Etudes pour les Equipements d'Outre Mer.

FIRMA DE CONTRATO. El Embajador de Francia en Bolivia, Jean Louis Monderau y los representantes de las firmas francesas B.R.G.M. y B.C.E.O.M. junto al Alcalde, Mario Mercado, firmaron anoche un contrato por el cual las firmas francesas elaborarán el plan de desarrollo urbano integral de La Paz.

Secretario General de OEA llegará próximo miércoles

WASHINGTON, MAR. 12 (AFP).- Alejandro Orfila, el Secretario General de la Organización de Estados Americanos (OEA), viajará el domingo 14 de marzo a Chile, BOLIVIA, Perú y Ecuador, se anunció oficialmente hoy en la OEA.

El viaje a los cuatro países andinos es la quinta gira emprendida por Orfila a los países miembros de la OEA desde que asumió su cargo actual en julio de 1975.

Como fue el caso en las anteriores, el Secretario General se entrevistará con los jefes de estado, miembros de los gobiernos y representantes de los sectores empresariales y universitarios.

El itinerario de Orfila es el siguiente:

- Santiago del 14 al 17 de marzo; La Paz del 17 al 20; - Lima del 20 al 24; - Quito del 24 al 27, fecha de su retorno a Washington.

En sus giras anteriores, el Secretario General visitó a Panamá, México, Venezuela, los cinco países centroamericanos, Argentina, Brasil, Paraguay y Uruguay.

Se propone completar el ciclo de viajes el próximo mes de abril en tres de los países caribeños anglofonos - barbados, Jamaica y Trinidad Tobago - y a fines de mayo con la séptima y última gira a Colombia, República Dominicana, Haití y Granada.

Canadá ofrece conceder créditos y asistencia técnica a Bolivia

Primer crédito será de $us. 2.000.000.-

Un organismo especializado del gobierno canadiense ha ofrecido a Bolivia conceder asistencia técnica y financiamiento para programas de desarrollo rural, industrial y minero. La información fue suministrada anoche por el Ministro de Asuntos Campesinos y Agropecuarios al término de la reunión de Gabinete.

El Cnl. Alberto Natusch Busch exteriorizó su complacencia por este ofrecimiento y dijo que el gobierno recibe una muestra más de apoyo de países amigos como Estados Unidos, Alemania Federal y ahora Canadá que ofrecen respaldo para lograr el desarrollo integral del país. Señaló que los representantes de la Agencia Canadiense para el Desarrollo Internacional llegaron a La Paz para hacer conocer este ofrecimiento.

Agregó que ayer en la mañana, en el despacho del Ministro de Planeamiento y Coordinación se realizó una reunión con los delegados canadienses y asesores económicos del gobierno.

Aseguró que en un plazo de dos meses se firmará un convenio para sentar las bases de la cooperación del gobierno canadiense. Dijo que se recibirá especialmente ayuda para programas de desarrollo rural, electrificación del campo y explotación minera y los créditos serán blandos.

REUNION

En la reunión realizada en el despacho del Ministro Juan Lechín Suárez, André Godin, Director Regional para países del Grupo Andino de la Agencia Canadiense para el Desarrollo Internacional, y Gerardo Burgeois, Primer Secretario de la Embajada de Canadá, con sede en Lima, hicieron conocer el interés de su gobierno para conceder asistencia técnica y cooperación financiera a varios países en vías de desarrollo.

Ambos visitantes, luego de intercambiar ideas con los Ministros de Planeamiento, de Agricultura y asesores económicos del gobierno dijeron que inicialmente están en condiciones de otorgar a Bolivia un crédito de dos millones de dólares, que podrían ser invertidos, prioritariamente, en un proyecto de desarrollo rural.

Al término de la reunión sostuvieron una breve conversación con periodistas e informaron sobre el motivo de su visita. En relación a la concesión de créditos, afirmaron que se deberá realizar un estudio para elaborar un plan quinquenal de desarrollo, aspecto que condicionaría el monto global de la asistencia crediticia y técnica.

En relación a los préstamos que otorga el gobierno del Canadá informaron que son sumamente blandos, al tres por ciento anual, con diez años de gracia y hasta cincuenta años de plazo. Aseveraron que la institución dependiente del gobierno canadiense es la primera vez que trabajará con naciones del Grupo Andino. Los préstamos pueden ser utilizados en minería, industria y, especialmente, para programas de desarrollo rural.

Jueces protestan por actitud de la Dirección de Narcóticos

El Colegio de Jueces se reunió ayer para seguir examinando el problema planteado por la Dirección Nacional de Control de Sustancias Peligrosas; al cabo de las deliberaciones se emitió un documento en el cual se expresa una energica protesta por el emplazamiento hecho a un Juez por aquel organismo.

El documento de los Jueces dice:

El Colegio de Jueces del Distrito Judicial de La Paz

Ingratamente sorprendido por la publicación aparecida en el matutino "El Diario" en su edición del día 11 de los corrientes, a solicitud de la Dirección Nacional de Control de Sustancias Peligrosas, manifiesta su profunda extrañeza por el desconocimiento del respeto que merece el fuero e independencia de un Juez, sometido exclusivamente a la ley, que le autoriza enjuiciar hechos sujetos a su competencia.

Declara: su enérgica protesta ante el insólito emplazamiento efectuado a un Juez, pretendiendo arrogarse facultades no reconocidas en el ordenamiento jurídico nacional.

La Paz, 12 de marzo de 1976

Fdo. Antonio Sevilla Colomo, Presidente; Fdo. Dr. Jaime Catacora Linares, Vice-Presidente; Fdo. Javier Guachalla, Sec. Relaciones.

Estaño se cotizó ayer en $us. 3,10

El estaño se cotizó ayer en el mercado internacional de Londres a 3,10 dólares la libra fina. Ese precio significa una mejora de cuatro centavos por libra en relación al del día anterior que fue de $us. 3,06.

El mayor precio alcanzado por el estaño en la semana que concluye fue el del lunes; 3,15 dólares la libra fina.

OTROS METALES.

Las cotizaciones registradas ayer en Londres para otros metales fue la siguiente:

Plomo, 0,17 dólares la libra fina.
Zinc, 0,32 dólares la libra fina.
Cobre, 0,59 dólares la libra fina.
Bismuto (productores) 7,50 dólares la libra fina.
Cadmio, 1,64 dólares la libra fina.
Plata, 4,25 dólares la onza troy.
Wolfram, 86,99 dólares la unidad métrica fina.
Antimonio, 21 dólares la Unidad Métrica Fina.
Oro, 133 dólares la onza troy.

Completamente prohibido uso de policopiados en colegios

Por disposiciones de las autoridades educativas, ha quedado terminantemente prohibido el uso de policopiados en los colegios fiscales y particulares, según información proporcionada por el Prof. José Carrillo, Director Nacional de Educación Secundaria.

El Prof. Carrillo dijo que la prohibición fue hecha porque el uso de policopiados es antipedagógico, anacrónico y no responde a las verdaderas necesidades de la educación moderna y especialmente porque se quiere precautelar la economía de los padres de familia.

Los actuales métodos empleados en la instrucción boliviana exigen -dijo- la directa participación de los maestros, padres de familia y alumnos, o sea, dar vigencia a la comunidad educativa, que durante el último tiempo ha dado resultados satisfactorios.

La exposición de las materias no sólo debe estar a cargo de los maestros, sino que los estudiantes deben efectuar trabajos de investigación y preparación de temas para su discusión y especialmente la elaboración de trabajos prácticos. Tanto los padres, como los maestros deben incentivar en los estudiantes su deseo de investigar; por eso, las autoridades con un sentido moderno han prohibido el uso de los policopiados, dijo Carrillo.

Las declaraciones del Director de Educación Secundaria fueron hechas a consecuencia de una serie de denuncias en sentido de que en algunos colegios se utiliza el sistema de enseñar materias en base al uso de policopiados, vendiéndolos a precios prohibitivos.

INSPECTORES

El Prof. Carrillo anunció que a partir del próximo mes de abril, los Supervisores de educación efectuarán visitas sorpresivas a los colegios, con el objeto de comprobar el desarrollo de los programas, aprovechamiento de los alumnos y especialmente la idoneidad de los maestros.

Se iniciará una campaña destinada a lograr una mayor asimilación de los programas de estudio; se quiere desterrar lo anacrónico; "queremos que los sistemas de enseñanza sean adecuados en forma sistemática y especialmente provechosa para los estudiantes", agregó el Prof. Carrillo.

ISASA

Industrias y Servicios Agrícolas S.A.

En conformidad a lo estipulado por sus Estatutos, convoca a los señores Accionistas a la Junta General Ordinaria a efectuarse en la ciudad de La Paz, a horas 15.oo del día 29 de Marzo de 1976, en sus oficinas de la Avenida Arce N° 2856, para tratar lo siguiente:

1 - Lectura Memoria Anual
2 - Consideración de Balance 1975
3 - Elección de Directorio
4 - Varios.

La Paz, 13 de marzo de 1976

COMINAN S.A.

Compañía Minera Andes S.A.

En conformidad a lo estipulado por sus Estatutos, convoca a los señores accionistas a la Junta General Ordinaria a efectuarse en la ciudad de La Paz, a horas 17.oo del día 29 de marzo de 1976, en su oficina de la avenida Mariscal Santa Cruz N° 1032, para tratar lo siguiente:

1 - Lectura Memorial Anual
2 - Consideración del Balance 1975
3 - Elección de Directorio
4 - Varios

La Paz, 13 de marzo de 1976

Copia Legalizada

RESOLUCION BIMINISTERIAL N°. 724-75.- La Paz, 4 de diciembre de 1975.- VISTOS Y CONSIDERANDO:.- Las resoluciones adoptadas por el Autotransporte Nacional en su IX Congreso Ordinario realizado en junio de 1969, en la ciudad de Villazón.- Que, la resolución N°. 62 del referido evento laboral, establece que los choferes beneméritos de la Patria, podrán ingresar a cualquier sector o sindicato del autotransporte, liberado de todo trámite de aportación y obligaciones económicas, como justo reconocimiento a su labor sindical y actuación en la pasada contienda bélica con el Paraguay.- Que, es deber del Supremo Gobierno reconocer dichos servicios y, consecuentemente, dictar disposiciones que faciliten el cumplimiento del mencionado acuerdo del autotransporte nacional.- SE RESUELVE:- 1°.- Dése cumplimiento a la resolución N°. 62 del IX Congreso Ordinario de Choferes de Bolivia, efectuado en Villazón en junio de 1969, que dispone el ingreso de los choferes beneméritos de la Patria, a cualquier sector activo del autotransporte nacional liberado de todo trámite de aportación y obligaciones económicas.- Regístrese, hágase saber y archívese.- Fdo. Tcnl. DEM. MARIO VARGAS SALINAS, Ministro de Trabajo y Desarrollo Laboral.- Fdo. My. DIM (r) JULIO TRIGO RAMIREZ, Ministro de Transportes, Comunicaciones y Aeronáutica Civil.- ES CONFORME: Fdo. JAVIER ALIAGA MONJE, Subsecretario de Trabajo a.i.- ES CONFORME: Fdo. Ing. MARIO ANTEZANA ANTEZANA, Subsecretario del Ministerio de Transporte.---. ES COPIA FIEL DEL ORIGINAL

La Paz, diciembre 4 de 1976

Dora Chávez Cuéllar
p. Jefe de la División de Archivo
Ministerio de Trabajo y Desarrollo Laboral.

Dr. Camilo Marín Murillo
ASESOR JURIDICO, a.i.

MBDL.

Corporación Minera de Bolivia

CONVOCATORIA A PROPUESTAS CC-71/75

PEDIDO 30762/01 REACTIVOS PARA LABORATORIOS

Se comunica a los señores representantes y firmas proveedoras interesadas en la provisión del material de referencia que, por decisión de la Comisión de Adquisiciones, ha sido declarada desierta.

GERENCIA DE ADQUISICIONES

La Paz, marzo 12 de 1976

PR - 177/76

Corporación Minera de Bolivia

Invita a los señores representantes y firmas proveedoras, a recoger los pliegos de especificaciones, de la Secretaría de la Comisión de Adquisiciones, 4to. piso Edificio Central, correspondiente a los siguientes pedidos:

PEDIDO	MATERIAL	FECHA VENCIMIENTO
30762	REACTIVOS PARA FUNDICION DE BISMUTO	14/4/76 HORAS 16:00
31080	CABLE ACERO PARA ANDARIVEL	7/4/76 HORAS 16:00
31066	INSTRUMENTO ELECTRICO	31/3/76 HORAS 16:00
31096	TELA GELATINA TIPO DITTO DE 20"	31/3/76 HORAS 16:00
31098	GRAMPAS PARA CORREAS 'FLEXCO'	31/3/76 HORAS 16:00
31115	FIERRO EN PLANCHA	7/4/76 HORAS 16:00
31129	CABLE MANILA	7/4/76 HORAS 16:00
31148	MOTORES PARA SOBADORES	7/4/76 HORAS 16:00
31149	MOTORES REDUCTORES ELECTRICOS	7/4/76 HORAS 16:00

GERENCIA DE ADQUISICIONES

La Paz, marzo 11 de 1976

PR - 166/76

El Canciller argentino llega mañana para visita oficial de cuatro días

El Canciller argentino, Raúl Quijano, inicia mañana una visita a nuestro país al cabo de la cual suscribirá con su colega el Canciller Alberto Guzmán Soriano una Declaración Conjunta.

Quijano es un diplomático de vasta experiencia que ingresó al servicio exterior de su país en 1947 y fue ascendido al rango de Embajador, luego de sucesivos ascensos, en 1967.

Ha sido embajador argentino en India, presidió la representación argentina ante la OEA y ante Naciones Unidas y ha cumplido numerosas misiones en representación de su país.

El Canciller argentino viene acompañado de una comitiva compuesta por:

Doña Mercedes Santander de Quijano, esposa del Señor Ministro de Relaciones Exteriores de la Argentina; Alberto Eduardo Zalazar, Embajador de la Argentina; Doña María Elena F. de Zalazar, esposa del Señor Embajador de la Argentina; Francisco José Pulit, Embajador Director General de Política Exterior del Ministerio de Relaciones Exteriores de la Argentina; Nereo Ferrer Melo, Ministro Plenipotenciario, Director del Departamento de América Latina; Gerardo Covelo, Enviado Extraordinario y Ministro Económico; Besareo Hugo Melgarejo, Presidente de Ferrocarriles argentinos; Adolfo Pedro Gandolfo, Administrador General de la Empresa Nacional de Telecomunicaciones; Raúl Alfredo Estrada Oyuela, Secretario de Embajada de 1a. clase y Jorge Livinstone, Secretario de Embajada.

La comitiva boliviana que acompañará al Ministro de Relaciones Exteriores de la Argentina está constituída por:

My. Julio Trigo Ramírez, Ministro de Transportes y Comunicaciones; Marcelo Ostria Trigo, Subsecretario de Relaciones Exteriores; Javier Murillo de la Rocha, Director General de Política Exterior; Armando Loayza Mariaca, Director General de Asuntos Económicos; Gustavo Méndez Torrico, Gerente General de la Empresa Nacional de Ferrocarriles; Agustín Saavedra Weisse, Encargado de Negocios a.i.; Norberto Salomón, Jefe de la Casa Militar de Su Excelencia; Mario Escobari Guerra, Prefecto del Departamento y Mario Mercado Vaca Guzmán, H. Alcalde de la ciudad de La Paz.

PROGRAMA

El programa inicial de tres días fijado para las diversas actuaciones que debía cumplir el canciller visitante fue ampliado hasta el próximo miércoles.

Luego del arribo del Canciller Quijano el día domingo a horas 11, en la tarde se reunirán en el Ministerio de Relaciones Exteriores los representantes de ambas comitivas en una sesión de trabajo en la que se acordarán los términos en que será redactada la Declaración Conjunta.

El lunes, Quijano cumplirá visitas de cortesía a su colega, el Gral. Alberto Guzmán Soriano, y al Presidente de la República. Al mediodía, será agasajado por el Presidente con un almuerzo íntimo en Palacio de Gobierno; por la noche, en los salones de la Cancillería, se realizará la recepción que ofrecerán en honor del Canciller argentino y su esposa Mercedes Santander de Quijano, el Ministro de RR.EE. y la señora de Guzmán Soriano.

Ese mismo día a horas 17:30; será declarado Huésped Ilustre de la ciudad de La Paz y por la tarde a horas 19 ofrecerá una conferencia de prensa.

El martes a horas 19, en los salones de la Cancillería, Raúl Quijano y Alberto Guzmán Soriano suscribirán una Declaración Conjunta. Se estima que ésta contendrá varios temas contenidos en el Acta de Intenciones firmada en 1974 entre los Subsecretarios Marcelo Ostria y Leopoldo Tetamanti.

El viaje a la ciudad de Santa Cruz fue aplazado para el miércoles 17; el Canciller Raúl Quijano y su comitiva serán recibidos en aquella ciudad por las autoridades departamentales.

El Ministro argentino será declarado Huésped Ilustre de la ciudad y posteriormente se dirigirá a la Estación Warnes para hacer entrega oficial del ramal ferroviario a Santa Rosa, acto que constituye uno de los números centrales del programa.

Desde Santa Cruz, el Canciller Raúl Quijano y su comitiva retornarán a Buenos Aires finalizando la primera visita que cumple un Ministro de RR.EE. argentino a nuestro país en seis años.

ASBORA

La proliferación de emisoras disminuye la calidad de estas

"La Asamblea de la Asociación Boliviana de Radiodifusoras (ASBORA) que se inicia ha de recoger el pedido unánime de los radiodifusores de Bolivia, en el sentido de que las autoridades de Radiocomunicaciones no multipliquen conceciones de frecuencias en lugares en donde ya existen emisoras locales que cumplen con sus finalidades de servicio de interés público", afirmó el Presidente de la Asociación radial, P. José Gramunt, en víspera del encuentro nacional de los directores de radioemisoras de todo el país.

Explicó, por ejemplo, que en una zona del valle de Cochabamba existen cinco emisoras contiguas, sin contar las estaciones que operan desde la misma capital valluna. Pues bien, pese a esta "superpoblación", todavía los radiodifusores de esa zona tienen fundadas quejas por el hecho de la proliferación de otras estaciones clandestinas.

Este ejemplo, mostrado por directivos de ASBORA, viene a corroborar el hecho de que sólo en La Paz existen 22 emisoras de radio.

Este elevado número se juzga excesivo para la misma sobrevivencia de la radiodifusión y, además, para la necesaria calidad de la misma.

La Asamblea Nacional de ASBORA se inicia hoy, a las 9 de la mañana, en el auditorio de Radio Nueva América. El Presidente de la República ha concedido audiencia a los radiodifusores del país para la tarde del próximo lunes. Estos, luego de saludar al Primer Mandatario, le expondrán las conclusiones a las que haya llegado la Asamblea.

Se adelantó a PRESENCIA que la radiodifusión asociada, además de los asuntos propios de la marcha interna de la entidad, se propone desarrollar un efectivo trabajo para contribuir a la elevación cultural de las clases menos favorecidas. Se citó, por ejemplo la labor que llevan a cabo las afiliadas que forman el grupo de ESCUELAS RADIOFONICAS DE BOLIVIA, las cuales vienen desarrollando una importante labor de alfabetización, educación cooperativa y agropecuaria, formación del hogar y otros programas de educación de adultos.

El Ministro de Transportes y Comunicaciones recibirá también el próximo Lunes a los radiodifusores, con quienes ha de tratar los temas que se relacionan con ese portafolio y la actividad de la radiodifusión privada.

Pasaron al penal autores de accidente de tránsito

Alberto Guzmán Rojas y Lucio Quispe R., protagonistas de un accidente de tránsito en que perdió la vida la señora Julieta de Rivera Rodas, pasaron ayer al Panóptico Nacional al cabo de sus respectivas indagatorias, presentadas ante el Juez de la causa, Dr. Aníbal Miranda, 2°. de Instrucción en lo Penal.

Alberto Guzmán Rojas dijo al Juez que cuando cruzaba la esquina de las calles Loayza y Juan de la Riva, a una velocidad de 10 a 15 kilómetros por hora, el microbús conducido por Lucio Quispe lo embistió a una velocidad de 80 kilómetros por hora, de tal modo que lo hizo girar 80 grados por el impacto y lo estrelló contra la pared del edificio de la esquina Loayza-Mercado. Manifestó que fue tan fuerte el impacto que perdió momentáneamente el conocimiento.

A su vez, Lucio Quispe dijo al Juez que llevaba una velocidad máxima de 10 a 15 kilómetros por hora y que no podía ser mayor porque había parado en la esquina Juan de la Riva-Loayza para que bajaran algunos pasajeros.

Cuando partía con dirección a la calle Mercado, dijo, apareció el jeep que cruzaba la esquina a una velocidad de por lo menos 50 a 65 kilómetros por hora y que chocó con la máscara de su vehículo.

El Juez preguntó a Guzmán Rojas por qué no se había detenido en la calle Loayza y Mercado, antes de iniciar la subida de la calle Loayza. Guzmán declaró que no lo había hecho porque no pensó encontrarse con otro coche. Sin detener la marcha de su jeep, cambió la velocidad para subir la cuesta. Afirmó haber tocado la bocina desde unos 30 metros antes de llegar a la esquina.

El conductor del microbús aseguró, a su vez, que había tocado la bocina de su carro.

RECONSTRUCCION

El lunes próximo, a las 8:00, se llevará a cabo una nueva reconstrucción del accidente, ordenada por el Juez Miranda Balboa.

Comenzaron perforaciones en el Mutún

La Empresa Siderúrgica Boliviana (SIDERSA) informó que ayer se iniciaron en el Mutún perforaciones geológicas preliminares, previas a la ejecución de un sistema masivo de perforación en el que se basará la decisión para localizar la mina de explotación de hierro.

Para la ejecución de perforaciones, se trajo al país maquinaria especial. La tarea es efectuada por la Consultora Arthur Mc Kee and Co., de Estados Unidos, que es la firma que se adjudicó el trabajo de elaborar los estudios de factibilidad de las industrias del hierro y el acero en base a los yacimientos del Mutún.

"Los datos que se obtengan con las perforaciones según se explicó en SIDERSA constituirán un importante indicador en lo que se refiere al incremento de la cuantificación de reservas ferríferas del área del Mutún". Se tiene previsto conocer los resultados del trabajo en julio del presente año, según la planificación del Sub Programa Geológico.

Se recordó en la empresa siderúrgica que Mc Kee está preparando también los Subprogramas sobre mercado y sobre transporte, para establecer las proyecciones reales que tendrá la industria siderúrgica nacional.

Empleados municipales asistirán a un curso de Auditoría Fiscal

De acuerdo a un convenio firmado entre el Alcalde Mario Mercado y el Director del Instituto Superior de Administración, Pública, ISAP, empleados municipales asistirán a un curso de Auditoría y Tributación Fiscal.

El curso tendrá duración de 45 días y a él concurrirán treinta funcionarios municipales, quienes a la conclusión del curso recibirán sus certificados.

Café mantendrá precio de $b. 18 el kilo a nivel de consumidor

El precio del café se mantendrá en 18 pesos bolivianos el kilo a nivel de consumidor, no existiendo razón alguna para la escasez que se ha advertido en los últimos días, según informó ayer el Ministerio de Industria y Comercio, quien calificó como artificial la escasez de ese producto. Señaló que la producción de café ha logrado excedentes y que tanto la cuota de exportación como las partidas destinadas al mercado interno, están cubiertas.

La notoria escasez de café destinado al consumo interno, provocó alarma en la población y circuló la versión, surgida en los mismos establecimientos de torrefacción, de que era inminente un aumento en los precios del café, tanto a nivel de producción como de venta a los consumidores. El Ministerio de Industria y Comercio declaró ayer que no habrá elevación del precio, ya que en cualquier reajuste sería atentatorio contra la economía del pueblo.

Para el próximo lunes ha sido prevista una reunión en el Ministerio de Industria y Comercio, con participación de productores y exportadores, para encarar el problema de fijación de la cuota de exportación y los precios que han de regir en este campo. Inicialmente, se había establecido que el 60 por ciento del total de la producción cafetalera sería destinada a la exportación, a fin de cumplir los acuerdos internacionales, y que el resto -40 por ciento- estaría estaría destinado al consumo interno.

GARANTIA DE PRODUCTORES

La Asociación Nacional de Cafetaleros, en reunión de prensa, informó a través de su dirigente Corsino Ferrufino, que como consecuencia del diálogo con autoridades y exportadores, se había conseguido el libre precio del café destinado a exportación, ya que los precios vigentes hasta ahora no eran favorables para los productores.

Señaló que en adelante ese precio será de 85 centavos de dólar por libra de café, revisable cada quince días para compatibilizarlo con los precios del mercado internacional.

Anunció la suscripción de un contrato con los exportadores de café, mediante el cual los productores se comprometerán a entregar toda su producción, a fin de que el 72 por ciento sea destinado a la exportación, a los precios del mercado internacional, y el 28 por ciento cubra las necesidades de consumo interno, a los precios fijados en la tabla aprobada por el Ministerio de Industria y Comercio.

HAY OCULTACION

Corsino Ferrufino denunció que actualmente existen almacenadas 3.000 bolsas de café, de propiedad de los intermediarios, en los "tambos" de la ciudad, que no han sido entregadas al mercado de consumo interno en espera de una elevación de precios en el mercado internacional, para venderlas a los exportadores.

Fue posesionado en SENDU nuevo Gerente Técnico

El Director Ejecutivo del Servicio Nacional de Desarrollo Urbano, Arq. Constanzo Gismondi posesionó al Arq. Vicente Calderón en las funciones de Gerente Técnico de ese organismo dependiente del Ministerio de Industria y Comercio.

El Arq. Vicente Calderón desempeñaba el cargo de Jefe del Departamento de Proyectos de SENDU y, en mérito a su actividad desplegada —tal como señaló el Arq. Gismondi— a sus antecedentes profesionales y a su intensa labor cumplida en servicio de la colectividad, fue promovido a la Gerencia Técnica de la institución.

El primer acto oficial del Arq. Vicente Calderón se realizó horas después de su posesión, en el Despacho del Ministro de Urbanismo y Vivienda, cuando explicó el convenio para el estudio del proyecto de dotación de agua potable para Caranavi.

Ballet Giselle

La venta de entradas a luneta, se efectuará los días 13 - 15 - 16 - 17 de horas 10 a.m. a 12.30 p.m. y de 14.30 a 18,30 p.m. en el local del Snak "SHOP" Av. 6 de Agosto N° 2036.

Sociedad Filarmónica de La Paz

Resolución Bi-Ministerial

El patrimonio artístico será custodiado por Museo de Arte

El Museo Nacional de Arte custodiará los cuadros coloniales y objetos artísticos de las iglesias rurales de La Paz, por resolución de los Ministerios de Educación y Cultura, y del Interior, Migración y Justicia.

De este modo se toma la primera medida destinada a frenar y finalmente erradicar el saqueo artístico de que ha sido víctima Bolivia en los últimos años.

Las obras serán entregadas al Museo Nacional de Arte previa inventariación realizada por una comisión integrada por representantes de la Contraloría General de la República, de la Prefectura del Departamento de La Paz, del Arzobispado, de la Alcaldía Municipal, del Instituto de Estudios Bolivianos de la UMSA, de CORDEPAZ, de la Federación Departamental de Trabajadores Campesinos y del Instituto Boliviano de Cultura.

El Museo Nacional de Arte tendrá en custodia tales objetos artísticos hasta que el Gobierno de la Nación y la Conferencia Episcopal Boliviana, tomen medidas de carácter más amplio y definitivo en torno a este problema.

La Resolución Bi-Ministerial N°. 148, del 20 de febrero pasado, fue dada a conocer ayer por el Instituto Boliviano de Cultura.

El siguiente es el texto del documento:

RESOLUCION BI-MINISTERIAL N°. 148.

La Paz, 20 de febrero de 1976.

VISTOS:

La acción iniciada desde 1975 por el Instituto Boliviano de Cultura, destinada a precautelar el tesoro artístico de la Nación sujeto en la actualidad a continuas depredaciones; y las medidas de resguardo aconsejadas por la reunión de representantes de organismos del Estado y de entidades cívicas, realizada en la fecha, para su inmediata adopción en el Departamento de La Paz, mientras se suscribe el Convenio entre la Iglesia y el Estado para una definitiva solución de este problema.

CONSIDERANDO:

Que, la Constitución Política del Estado, dispone que la riqueza artística colonial, la arqueológica, la histórica y documental, así como la procedente del Culto Religioso son tesoro cultural de la Nación;

Que, en el Departamento de La Paz, con frecuencia alarmante se vienen produciendo robos de cuadros coloniales que se encuentran abandonados en las iglesias provinciales y comunidades campesinas;

Que, es obligación del Estado Boliviano cuidar y preservar dicho patrimonio.

S E R E S U E L V E :;

1°.- Pónense en custodia del Museo Nacional de Arte todos los cuadros y objetos pertenecientes al Patrimonio Histórico-Artístico existentes en Iglesias, capillas, oratorios, parroquias y santuarios de los pueblos y/o comunidades del Departamento de La Paz, previa inventariación realizada por una comisión integrada por representantes de la Contraloría General de la República, de la Prefectura del Departamento de La Paz, del Arzobispado, de la Alcaldía Municipal, del Instituto de Estudios Bolivianos de la Universidad Mayor de "San Andrés", de la Corporación de Desarrollo de La Paz, (CORDEPAZ), de la Federación Departamental de Trabajadores Campesinos y del INSTITUTO BOLIVIANO DE CULTURA.

2°.- El Museo Nacional de Arte conservará los cuadros y objetos señalados en el artículo anterior y cuidará de su mantenimiento hasta que a nivel nacional se determinen las medidas más conducentes, mediante acuerdo entre el Gobierno de la Nación y la Conferencia Episcopal Boliviana.

3°.- Antes de proceder a la recuperación de cuadros y objetos artísticos pertenecientes al Patrimonio Nacional, una comisión técnica determinará qué monumentos serán declarados Iglesias-Museos, los mismos que pertenecerán con todo su tesoro artístico, pudiendo además recibir cuadros y objetos del distrito en que se encuentren emplazados. Estas Iglesias-Museo serán controladas y vigiladas por el Estado y se las habilitará como museos permanentes, con guardia especial asignada por el Ministerio del Interior.

4°.- En cada caso, las comisiones de recuperación faccionarán un Acta y Catálogo de los objetos rescatados en varios ejemplares para los Archivos del Centro de Documentación del Instituto Nacional de Artes Plásticas, para el Departamento de Bienes Nacionales de la Contraloría General de la República y los de las Autoridades Religiosas y civiles del lugar donde se operó la recuperación.

5°.- El Estado, en esta emergencia de salvamento se constituye en depositario y custodio de los cuadros y objetos recuperados reconociendo la propiedad de los mismos sea la Iglesia o pueblo y/o comunidad de donde proceden.

6°.- Los particulares que posean cuadros y objetos artísticos, correspondientes al Patrimonio Artístico Nacional, para garantizar su derecho de propiedad, deberán inscribirlos en los respectivos libros del Instituto Nacional de Artes Plásticas.

7°.- Los comerciantes en antigüedades y personas particulares que se dedican a la venta de cuadros y demás objetos pertenecientes al Patrimonio Histórico-Artístico-Nacional, quedan prohibidos de realizar ninguna venta o transferencia a extranjeros no residentes en el país o a particulares que los adquieran para su exportación. Estos comerciantes están obligados a llevar libros de registro de transferencias lícitas para control y seguimiento de las obras.

8°.- Toda infracción a las disposiciones contempladas en la presente Resolución Bi-Ministerial así como la ocultación de cuadros y objetos artísticos y su venta para la exportación, será pasible de las sanciones contempladas en el Art. 223 y concordantes del Código Penal vigente.

9°.- Se considerarán objetos del Patrimonio Histórico-Artístico Nacional todas las obras de arte y/o históricas, existentes en el territorio del País anteriores a 1.900, detalladas en Decreto Supremo N°. 05918 de 16 de noviembre de 1961 así como las obras de artistas nacionales consagrados fallecidos con posterioridad a 1.900.

10°.- Autorízase al Instituto Boliviano de Cultura solicitar la colaboración del Ministerio del Interior, Prefectura del Departamento de La Paz, y Contraloría General de la República para el cumplimiento de la presente Resolución.

Regístrese, hágase saber y cúmplase.

Fdo. Cnl. Waldo Bernal Pereira, MINISTRO DE EDUCACION Y CULTURA; Fdo. Cnl. DEMA. Juan Pereda A., MINISTRO DEL INTERIOR MIGRACION Y JUSTICIA. Dra. Julia Elena Fortún, DIRECTORA DEL INSTITUTO BOLIVIANO DE CULTURA y Dr. Juan Gamarra Ibero, SUBSECRETARIO DEL INTERIOR.

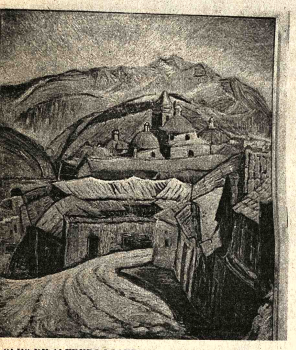

OLEO DE ALFREDO LOAYZA, uno de los más logrados de la serie que presenta el artista potosino en la Galería EMUSA de la . 16 de Julio N° 1607; la muestra estará abierta hasta el mediodía hoy.

Cine Club Juvenil

Hoy se realizará en uno de salones de la Parroquia de ria Auxiliadora la primera te del II Cursillo para madores de Debate, organizado por el Cine Club enil del Centro de Orientación Cinematográfica.

El programa que se arrollará es el siguiente: Hs. 30 - Inscripciones, atención ecretaría Hs. 9- Proyección n audiovisual preparado por OC "El cine, comunicación o nación?", debate; Hs. 10 - Primer tema: "Qué es el Cine Club Juvenil de La Paz?"; Hs. 11- Segundo tema: "Por qué es necesaria la formación cinematográfica?"; Hs. 14 y 30 - Tercer tema: "Diversas actividades del Cine Club Juvenil"; Hs. 17- Cuarto tema: "El papel del director de debate"; organización del Cine Club Juvenil, ciclos de debate, etc.; Hs. 18 y 30- Clausura de la primera parte del cursillo; la segunda se realizará en fecha próxima.

Actividad cultural

GALERIA EMUSA. El martes 16 será inaugurada la exposición de fotografías de Hansruedi Dorig, nacido en Suiza en 1931. La serie consta de 25 trabajos. Dorig fue director artístico de Swissair en Nueva York. Realizó viajes por la India, Japón, Estados Unidos, México, Sudámerica, Africa y Medio Oriente. Frutos de estos viajes son dos libros fotográficos sobre Japón e India. Edita actualmente un tercer libro, esta vez sobre las culturas andinas.

La muestra del fotografo suizo será inaugurada el martes a horas 19.00 y estará abierta dos semanas.

TEMPORADA DE BALLET . Del 18 al 21 del mes en curso el Ballet Oficial que dirige Melba Zárate ofrecerá una temporada en el Teatro Municipal con la obra "Giselle" de Adam. El acompañamiento musical estará a cargo de la Orquesta Sinfónica Nacional, esta vez conducida por Carlos Rosso. Martha Torrico y Nelson Silvestri serán los artistas principales de esta temporada auspiciada por la Sociedad Filarmónica.

Murió el padre de Jaime Laredo

Por RAUL BARRAGAN

A las tres de la mañana del pasado miércoles, falleció en Cochabamba don Eduardo Laredo, padre del eximio violinista Jaime Laredo Unzueta.

Existe en Cochabamba una Academia que lleva su nombre, en reconocimiento a la labor realizada por don Eduardo tanto en esa ciudad como en lo concerniente a la formación artística de su hijo Jaime.

Es digno de recordar que en cuanto se revelaron señales inequívocas del talento musical de Jaime, a la temprana edad de cuatro años, el músico Armando Palmero Nava - en sus tiempos un mecenas de la música en Cochabamba aconsejó que el niño fuera trasladado a un centro en el extranjero donde pudiera adquirir los conocimientos necesarios para alcanzar un desarrollo pleno de sus extraordinario talento.

Don Eduardo Laredo determinó vender sus propiedades y dedicar su vida íntegramente a la educación de su hijo en Estados Unidos.

Esta decisión, que podemos calificar como sacrificada, culminó en un extraordinario éxito cuando Jaime obtuvo el primer premio en el Concurso "Reina Elizabeth de Bélgica" compitiendo con 75 concursantes de todos los rincones del mundo, que representaban lo más selecto de los países de alto nivel artístico.

Aporte de Unesco para restauración de monumentos del imperio incaico

PARIS, 12 (AFP) - La Unesco aportará este año 220.000 dólares al Perú para su plan de revalorización de grandes monumentos del Imperio Inca, patrimonio cultural de toda la humanidad, anunció hoy aquí a France-Presse un vocero de la organización.

El organismo de las Naciones Unidas para la Educación, la Ciencia y la Cultura otorga asistencia técnica al Perú en el marco del "Plan Copesco" para la preservación y restauración de obras de arte autóctono y colonial.

El plan fue elaborado por el gobierno peruano, que tuvo el mérito -reconocido por los especialistas- de saber combinar el turismo y la cultura con el desarrollo económico y social.

Los expertos internacionales señalan, por otra parte, que los aspectos básicos de este plan pueden servir como ejemplo a otros países latinoamericanos interesados en revalorizar los monumentos dejados por las grandes civilizaciones pre-colombinas.

El año pasado la Unesco aportó asistencia técnica al plan por valor de 320.000 dólares, dijeron a France-Presse funcionarios de la división para América Latina de sitios y monumentos.

En el Cuzco fue creado un centro de restauración de monumentos y obras de arte en el cual trabajaron el año pasado más de 30 becados de Perú, BOLIVIA, Ecuador, Chile y Venezuela.

Estudiantes de Colombia se incorporarán este año mientras que los argentinos podrán hacerlo el próximo.

El "Plan Copesco" -señala por su parte la publicación oficial de la Unesco "Perspectivas"- se encuentra actualmente cumpliendo su segunda etapa, que se prolongará hasta 1978.

El proyecto costará en total 72.400.000 dólares, de los cuales un 59,5 por ciento será aportado por el Gobierno peruano.

El Banco Interamericano de Desarrollo (BID), después de varios años de estudios realizados por el Perú y la Unesco, otorgó un préstamo por el 40,5 por ciento necesario para completar el financiamiento del plan.

"Es la primera vez que una institución internacional de financiamiento acuerda un préstamo para el componente cultural de un proyecto de desarrollo económico", subraya un documento del departamento de Patrimonio Cultural de la Unesco.

Un territorio de más de 85.000 kilómetros cuadrados con más de un millón y medio de habitantes de bajos ingresos se beneficiará del impacto turístico combinado con la construcción de carreteras, centrales eléctricas, redes de energía, reorganización del mercado del empleo y del consumo y otras medidas.

Machu-Picchu, Urubamba, Pisac, Tinta, Atuncolla, Puno y Juli están destinados a ser polos de un desarrollo a la vez cultural, económico y social.

Y Machu-Picchu, que el poeta Pablo Neruda llamó "alto sitio de la aurora humana", volverá tal vez a ver agitarse a su alrededor la vida que desapareció un día bajo el impacto colonial.

A nuestros suscritores anunciamos LA LLEGADA DE:

Clínicas Quirúrgicas	1975
Clínicas Médicas	1975
Clínicas Pediátricas	1975
Clínicas Odontológicas	1975
Clínicas de Perinatología de N.A.	1975
Clínicas Ostétricas y Ginecológicas	1975
Clínicas de Enfermeria	1975

Los Amigos del Libro Ltda.

Mercado 1315-La Paz

Inauguración de un Aeropuerto "MARISCAL SUCRE"-CHUQUISACA

Otra obra en el desarrollo de BOLIVIA

Misión cumplida

Empresa Constructora BARTOS y Cía. S.A.

Ministerio de Urbanismo y Vivienda

Dirección Nacional de Catastro

Contrato de Alquiler de una movilidad

La Dirección Nacional de Catastro Urbano, necesita para el transporte del personal a las zonas de trabajo para el proyecto de Recastastración Quinquenal de la ciudad de La Paz, de un Colectivo o Microbús en alquiler.

Mayores referencias en Secretaría 4to. Piso del Edificio CONAVI Av. 20 de Octubre esquina Fernando Guachalla.

La Paz, marzo de 1976

RELACIONES PUBLICAS

Ministerio de Urbanismo y Vivienda

Dirección Nacional de Catastro

Locación de un inmueble

La Dirección Nacional de Catastro Urbano, requiere para instalar, las Oficinas de Recatastración Quinquenal de la ciudad de La Paz, de un departamento amplio e independiente con sus instalaciones y servicios en alquiler o contrato anticrético, con preferencia en la zona central, Sopocachi y adyacentes.

Las propuestas deben ser presentadas en Secretaría y en sobre cerrado.

Mayores informes en el Edificio CONAVI 4to. piso Av. 20 de Octubre esq. Fernando Guachalla.

La Paz, marzo de 1976

RELACIONES PUBLICAS

ARTE Y CULTURA

TEMPORADA DE BALLET.- Una escena de "Giselle", obra de Adam que el Ballet Oficial presentará nuevamente en el Teatro Municipal del 18 al 21 del mes en curso. Los principales papeles estarán a cargo de Martha Torrico y Nelson Silvestri.

Atención Universitarios

Profesores de la UNIVERSIDAD MAYOR DE SAN ANDRES Y CATOLICA dictan clases de MATEMATICAS, FISICA, QUIMICA Y BIOLOGIA de actualizados, en cursos intensivos y superintensivos. Inicio del 2°. Grupo el 15 de Marzo.

Calle Cochabamba 129. Of. 6. (Plazas limitadas)

H. Municipalidad de La Paz

CONVOCATORIA A PROPUESTA N°. 38/76

Por orden del Señor Alcalde Municipal y en cumplimiento del Decreto Ley N°. 10120 de 2 de Febrero de 1972, se convoca a presentar sus propuestas a las Empresas Constructoras para los trabajos de Alcantarillado pluvial y sanitario de la calle:

HONDURAS (ZONA MIRAFLORES)
Precio Oficial: $b.- 263.475.75

Los perfiles y pliegos de especificaciones podrán solicitarse en la Secretaría del Departamento de Alcantarillado.

Las propuestas deberán ser presentadas en la Secretaría del Departamento Legal de la H. Alcaldía Municipal, en sobre cerrado y lacrado hasta el día lunes 12 de Abril del presente año a Hs. 18.00.

La Paz, Marzo 11, 1976.

DIRECCION DE RELACIONES PUBLICAS.
Ing. Roberto Torres P. de L.
DIRECTOR MCPL. DE SUPERVISION Y COORDINACION

H. Municipalidad de la Paz

CONVOCATORIA A PROPUESTAS N°. 12/76

SEGUNDO LLAMAMIENTO

Por orden del señor Alcalde Municipal, se convoca a las Empresas Constructoras legalmente inscritas en la Cámara Nacional de la Construcción y Registro Nacional del Ministerio de Obras Públicas, presentar sus propuestas para los trabajos de pavimentación en las siguientes calles:

HARRISON - PUERTO RICO - CANADA
POSNASKY Y HONDURAS - ZONA MIRAFLORES.

Los interesados podrán recoger los pliegos de especificaciones y obtener los datos que precisen en la Jefatura de Estudios y Proyectos del Departamento de Pavimentación a partir de la fecha.

La propuesta deberá ser presentada en papel sellado y con los timbres de Ley, llenando todas las formalidades señaladas en la Ley de Licitaciones Públicas N°. 10120, de 2 de febrero de 1972, en las Oficinas del Departamento Legal de la H. Alcaldía hasta las 18 horas del día jueves 1°. de abril del presente año.

La Paz, 12 de marzo de 1976.

DIRECCION DE RELACIONES PUBLICAS

H. Municipalidad de La Paz

CONVOCATORIA A PROPUESTAS N°. 36/76

SEGUNDO LLAMAMIENTO

Por orden del señor Alcalde Municipal, se convoca a propuestas a los propietarios de talleres de carrocerías presentar sus propuestas para la fabricación de una carrocería BIBLIOTECA MOVIL.

Las propuestas deberán ser presentadas en la secretaría del Departamento Legal, con todas las formalidades de Ley, hasta el día jueves 1°. de abril a horas 18.oo.

Los planos o mayores informaciones serán proporcionados en el Departamento de Adquisiciones de la H. Alcaldía Municipal.

La Paz, 12 de marzo de 1976.

DIRECCION DE RELACIONES PUBLICAS

Ministerio de Educación y Cultura

Escuela Industrial Superior "Pedro Domingo Murillo"

COMUNICADO

EXAMENES DE II TURNO E INSCRIPCIONES

La Escuela Industrial Superior "Pedro Domingo Murillo", comunica al alumnado en general, el siguiente calendario de exámenes de II turno e inscripciones en el Establecimiento.

DEL 22 AL 26 MARZO	Exámenes de II turno de acuerdo a rol que oportunamente proporcionará la Dirección Académica de la Escuela
DEL 29 DE MARZO AL 2 DE ABRIL	Inscripciones para alumnos y nuevos postulantes que hubiesen aprobado el examen de ingreso.

NOTA.- Mayores informaciones se dará en la oficina de Servicios Académicos de la escuela (Av. Chacaltaya N° 1001).

La Paz, marzo de 1976

DEPARTAMENTO DE RELACIONES PUBLICAS Y PRENSA

MODAS FRANCESAS.- La modelo luce un saco largo de lana mohair en colores beige y café con una gorra del mismo material sobre un conjunto de chaqueta y pantalón marrón. Es una creación de Torrente. (Foto gentileza Embajada de Francia).

Sociales

REUNIONES

El Secretario General de la Organización de los Estados Americanos, señor Alejandro Orfila, ofrecerá el próximo viernes una recepción en honor del Canciller de la República, General Alberto Soriano. La reunión tendrá lugar en los salones del Círculo de la Unión.

El Embajador de Francia, señor Jean Louis Mandereau, ofreció ayer un cocktail a un grupo de sus relaciones sociales.

El Embajador del Perú y la señora de Llosa Pautrat ofrecieron ayer una cena con motivo de despedir al Agregado Comercial a la Embajada de Alemania y la señora de Altenburg.

El Embajador de la República Argentina, señor Alberto Eduardo Zalazar, ofrecerá hoy una recepción con motivo de anticipar aspectos de la visita del Canciller de su país a Bolivia.

El Director de la Oficina de la Organización de Estados Americanos, señor Raúl Beguiristaín, ofrecerá el miércoles un cocktail en el Sky - Room del Hotel Libertador, en honor del Secretario General de la O.E.A. señor Alejandro Orfila

El Directorio de ASBORA ofrecerá mañana una cena a los representantes a la Asamblea a Nacional que se lleva a cabo en nuestra ciudad, con motivo de elegir su nueva directiva.

SOCIEDAD FILARMONICA DE LA PAZ

La Sociedad Filarmónica de La Paz realizará el viernes 26, una sesión de honor, en la Casa Argentina, con motivo de celebrar el aniversario de la institución.

El vice-presidente y el gerente general de Phillips Petroleum Company Bolivia, señor R.O. Dunhar ofrecerá el martes un cocktail en el Circulo de la Unión, con motivo de la asociación con Penzoil Bolivia S.A. y Victory Oil Holdings N.V. en el Contrato de Operación Petrolera que tiene celebrado con Yacimientos Petrolíferos Bolivianos.

COLEGIO MARISCAL BRAUN

La Promoción "Artilleros del 51" del Colegio Alemán Mariscal Braun se reunieron en una cena de camaradería, en casa del señor Walter Reckling.

NACIMIENTO

El hogar de los esposos Boris Varela y Sara Sanjinés ha sido alegrado con el nacimiento de una hija. La madre y la niña reciben atención en la Clínica Alemana.

Agenda femenina

ASOCIACION DE DAMAS BENIANAS

Las integrantes de la Asociación de Damas Benianas se reunirá hoy, a horas 15, en casa de la señora María Elba Gutiérrez, Calle Hermanos Manchego Nº. 2559.

CIFEMI

El lunes, a horas 15, en casa de la señora Raquel Espejo de Menacho, tendrá lugar la reunión mensual de las socias del Círculo Femenino de Miraflores. En esa oportunidad, la señorita Alicia Pizarro del Castillo disertará sobre el tema: El derecho de Bolivia al Mar.

COMITE DE DAMAS TARIJEÑAS

El Comité de Damas Tarijeñas se reunirá hoy a horas 15, en casa de la señora Cristina Auza de Bazán.

PABELLON DE DERMATOLOGIA

Las Voluntarias del Pabellón de Dermatología del Hospital de Clínicas se reunieron para elegir su nueva directiva, que está integrada por las siguientes personas: Carmela de Alarcón, Dora de Ascui, Mary de Garnica, Aida de Ortuño, Irma de Martine Teresa de Amati, Nieves de Sa vedra, Emma de Butrón. Sof de los Santos, Alicia de Vilela Carmen de Trewhella.

ACCION SOCIAL DEL APOSTOLADO

El directorio de Acció Social del Apostolado se reun ayer en su secretaría de la Cas Cuna "Matilde Carmona Busch".

AGRUPACION FEMENINA "ALIVE"

La Agrupación Femenir "Alive" se reunirá hoy, en ca de la señora Betty Murillo Revollo.

Fallecimientos

"BOLIVAR" S.A. DE SEGUROS participa el sensible fallecimiento de la que en vida fue su asegurada.

Dña. SILVERIA ILLANES vda. de CASABLANCA

(Q. E. P. D.)

Los nietos, sobrinos y demás familia ruegan a sus amistades, familia Casablanca é Illanes, Residentes de Huariana y muy especialmente a la Comunidad Campesina de Yupampa - Valencia, se dignen asistir a la traslación de los restos mortales de la extinta al Cementerio General el día de hoy sábado 13 a hrs. 16:00.
El cortejo fúnebre partirá de la Av. Peru local de Ferroviarios.
Favor que comprometerá la gratitud de la familia doliente.

La Paz, marzo 1976

Misas

INVITACION Y AGRADECIMIENTO

La comunidad agustiniana y la parroquia de la Stma. Trinidad comunican, por este medio, su profundo agradecimiento por tantas expresiones de condolencia que hemos recibido con motivo de la repentina muerte de su hermano y pastor.

R.P. MIGUEL GERARDUS van SOHAIK O.S.A.

El día sábado, el 13 de marzo de 1976 a las 11.15 de la mañana, se celebrará el recuerdo eucarístico con motivo de los ocho días de su deceso, en el templo de la Stma. Trinidad (Max Paredes), Les invitamos cordialmente a esta celebración.
La comunidad agustiniana y la comunidad parroquial Stma. Trinidad.

Mayor Tito Vargas N. hijo Magda de Vargas, hija política, Titito, Veronica Vargas Rios, nietos y demás familia del que en vida fue.

Cap. Reserva Benemérito de la Patria.

FRANCISCO VARGAS ANIBARRO

(Q. D. D. G.)

Invitan a la misa de 8 días en el templo de las Carmelitas el día de mañana domingo 14 de Marzo a hrs. 8 a.m.
Agradecen su gentil concurrencia.

Nery Castro V. de Otero, esposa; Marco Antonio y Ana María, hijos, Luis Otero y Bertha A. Mendoza de Otero, Padres David y Freddy, hermanos, Florinda vda. de Castro, madre política, los tios, primos, y sobrinos, y demás familiares del que en vida fue.

Sr. DANTE OTERO MENDOZA

Q. E. P. D.

Ruegan a sus parientes y amigos asistir a la misa que en sufragio de su alma y recordando el año de su sensible fallecimiento se mandará a oficiar el día de mañana domingo 14 a horas 11:30 a.m. en el Santuario Nacional del Corazón de María (Avenida Busch 1873)
Su asistencia a este acto de piedad cristiana comprometerá la eterna gratitud de la familia doliente.
El duelo se despide en la puerta del templo.

La Paz, marzo de 1976

Fallecimientos

MOTEL SAN BARTOLOME
(Chulumani)

Tiene el sentimiento de participar el sensible fallecimiento de la señora:

MARIA ORTEGA DE DEL CASTILLO

Q. E. P. D.

e invita a la traslación de los restos mortales de la extinta al Cementerio General, el día de hoy 13 de marzo a horas 11 a.m.
El cortejo fúnebre partirá de la Avenida Arce Nº 2651.

La Paz, marzo 1976

En la paz del Señor y confortada con los auxilios de la Santa Religión Católica, ha dejado de existir la que en vida fue.

MARIA ORTEGA DE DEL CASTILLO

Q. E. P. D.

José del Castillo Ortega y María Eugenia del Castillo de Díaz, hijos; Luis Otega de la Viña, hermano; Jelica Matkovic de del Castillo y Jorge Antonio Díaz Blanco, hijos políticos, Mercedes Mariaca de Ortega, Elena del Castillo de Barrón, María del Castillo de Saracho y Pastor V. Barrón, hermanos políticos, los nietos, sobrinos, primos y familia, ruegan a sus amistades asistir a la misa de cuerpo presente a horas 10 a.m. y a la traslación de los restos de la extinta al Cementerio General el día de hoy sábado 13 a horas 11 a.m.
El cortejo fúnebre partirá de la Avenida Arce 2651
Servicios Funeraria Aliaga Figueroa 773 Tels. 25676 - 64800

UNITED STATES FIRE INSURANCE COMPANY

Tiene el sentimiento de participar el sensible fallecimiento de la Señora.

MARIA ORTEGA DE DEL CASTILLO

Q. E. P. D.

madre de nuestro Gerente José del Castillo Ortega.

La Paz, Marzo 12, 1976

LA ASOCIACION BOLIVIANA DE ASEGURADORES, tiene el sentimiento de participar el fallecimiento de la que en vida fue Señora.

Doña MARIA ORTEGA vda. DE DEL CASTILLO

(Q. E. P. D.)

Madre de nuestro Director Sr. José del Castillo O., e invita a las Compañías asociadas, sus relaciones sociales y personas piadosas a la misa de cuerpo presente el día de hoy a horas 10, y a la traslación de los restos mortales al Cementerio General a horas 11.
El cortejo fúnebre partirá de la Av. Arce 2651

Mutual de Empleados de la Renta

Propietarios de Lotes de terrenos en Cota-Cota Alto

Se cita con carácter obligatorio a todos los propietarios de lotes de terrenos en la urbanización "Waldo F. Medinaceli" en la zona de Cota-Cota Alto, a las elecciones de la nueva mesa Directiva de la Junta de Vecinos el día domingo 14 a horas 9 a.m. en el local de la ESCUELA UBICADA EN LA PLAZA DE COTA-COTA.
Se reitera su asistencia por tratarse del beneficio que tiene esta elección.

La Paz, 13 de marzo de 1976

JORGE JAUREGUI M.
Presidente a.i. de la Mutual de Empleados de la Renta

WALTER TROCHE A.
Tesorero Mutual de Emp. de la Renta

Secretaria

Importante Institución EDUCATIVA necesita los servicios de una Secretaria.

Enviar antecedentes de estudios, experiencia y títulos, junto con una fotografía a la casilla 5157 -La Paz

Empresa Nacional de Ferrocarriles

Trenes Expresos al Sud

Nos complace en anunciar al público usuario que atendiendo a la demanda creciente de nuestros servicios, hemos visto por conveniente aumentar una combinación más de nuestros trenes expresos al Sud del País, a partir del día Jueves 18 del presente mes, con el siguiente horario:

LA PAZ - VILLAZON	SALE	LLEGA
La Paz Jueves	15.30	
Villazón Viernes		11,40
VILLAZON-LA PAZ		
Villazón Viernes	13,30	
La Paz Sábado		9,45

La Empresa, consecuente con su política de mejoramiento del transporte de pasajeros, incluye este servicio adicional, para el traslado RAPIDO, SEGURO Y CONFORTABLE de las personas que tienen que movilizarse hacia las localidades del sud de la República.

La Paz, 12 de Marzo de 1976

RELACIONES PUBLICAS "ENFE"

AVISOS ECONOMICOS

Revistas Libros

GISBERT Y CIA. S.A.

Casilla 195

ACABAMOS DE RECIBIR :

LUDWIG - Obras Completas 5 tomos
WREN - Obras Selectas
ZWEIG - Obras Completas 4 tomos
ROLLAND - Juan Cristóbal 2 tomos
BEFUMO - Nostalgia del Futuro en la Obra de Carlos Fuentes
PERALTA - Rulfo, la Soledad Creadora
CORNEJO - José Donoso, la Destrucción de un Mundo.
COULSON - Marechal, la Pasión Metafísica.

Profesores Academias

CLASES Se da clases de alemán traducciones. Teléfono 42368, Loayza 677. (13-14/69409)

CLASES DE GUITARRA Doy a domicilio enseñanza eficiente y puntual teléfono 21141 (9-13/69265)

Departamentos Habitaciones

ALQUILO Garaje céntrico, una habitación pequeña independiente, teléfono 25492 (11-12/69282)

ALQUILO habitación independiente Bolivar 1055 (11-13/69291)

CARVAJAL.- Yanacocha 448. Habitación Av. Illimani anticrético 7.000 (11-12)

HOTEL ATLANTIC Av. Armentia 521, teléfono 23342, habitaciones individuales $b. [illegible]0.- Delegaciones convencional (5 - 10-IV/69133)

SOPOCACHI Ofrezco dormitorio para dos personas. Pensión teléfono 28079 (5-[illegible]/69138)

HABITACION Necesito habitación inmediaciones Escuela Pedro Domingo Murillo Referencias teléfonos 41125-40460 interno 10. (R)

DEPARTAMENTO Mixto tres dormitorios independiente, nuevo planta [illegible]ta Ascarrumz 235 casi esquina Vásquez teléfono [illegible]496. (13-14/69411)

CARVAJAL.- Yanacocha 448.- Vende departamento propiedad horizontal Edificio Ingavi cinco dormitorios, dependencias entrega inmediata, motivo viaje ocasión. Casa Francisco de Miranda y Manuel Mariaca tres departamentos, vacía. (11-12)

DEPARTAMENTO ANTICRETICO dos dormitorios baño con tina en Av. Villazón, teléfono 40090 Sr. Gustavo o Alberto. (13-14/69417)

ANTICRETICO Doy anticrético 1 cuarto grande nuevo $b. 10.000. Referencias Nicolas Acosta 618. (13/69414)

DEPARTAMENTO Pequeño departamento en contrato anticrético $b. 30.000 Villa Fátima barrio Comibol, calle 20 Nº 1772 teléfono 65259. (13-15/69413)

CABALLERO Solo precisa habitación independiente con baño privado. Referencias al teléfono 50278 (R)

CARVAJAL.- Yanacocha 448.- Departamento anticrético calle Cáceres (Sopocachi) dos dormitorios, dependencias por estrenar entrega inmediata vacía Otros departamentos distintas zonas (11-12)

CARVAJAL.- Yanacocha 448.- Habitaciones anticrético desde 7.000 adelante (12-13)

CARVAJAL.- Yanacocha 448.- Departamento anticrético Villa Victoria 35.000 Otros departamentos, distintas zonas (12-13)

DEPARTAMENTO En anticrético necesito urgente dos dormitorios imprescindible con garaje. Informes a los teléfonos 27947 -28833 (12-14/69297)

CARVAJAL.- Yanacocha 448.- Tel. 54862.- Departamento amplio anticrético ofrezco av. Busch excelente lugar entrega vacía inmediata (12-13)

SE ALQUILA Pieza amoblada a persona sola Casimiro Corrales 1231 cerca parque Uyuni (12-15/69294)

CARVAJAL.- Yanacocha 448.- Tel. 54862.- Departamento propiedad horizontal vendo Edificio Venezuela excelente ubicación entrega inmediata (12-13)

TRANSFIERO Contrato mixto dos habitaciones y servicio higiénico en Miraflores Litoral 1295, ver de 13 a 14 y de 19 adelante. (10-14/R).

Propiedades Terrenos

VENDO LOTE con habitaciones calle Teoponte Nº. 118 parada colectivo Nº. 17 Villa Fátima (13-14/69418)

SE VENDE Lote 6.968 mts. sobre avenida Blanco Galindo (Cochabamba) frente QUIMBOL. Referencias en La Paz teléfono 41689 en Oruro Almacén Campero, teléfono 50803. (13-15/69415)

AGENDA

PRESENCIA Av. Mariscal Santa Cruz, Edif. Esperanza CENTRAL Tel. 40460 - 41125 y 52184 - GERENCIA: Tel. 52172. PUBLICIDAD Tel. 52178 REDACCION: Tel. 51998.- Casilla 1451 Cajón Postal 3275.

FARMACIAS DE TURNO
Del 6 al 13 de Marzo

- **ORURO** Dra.- Sinda Sandy Colón (Ballivián - Sucre) Tel. 40624.- **SANTA ISABEL** Dra. Teresa de Urquiola Díaz Romero 1306 Tel. 27694.-- **TRINIDAD** Dra. Victoria Postigo - Calle Sta. Cruz Primera Cuadra.- **GALENO**.- Dra. Lily Sáens - Zoilo Flores 1320 Tel. 52644.-- **CAMPERO**.- Dra. Mary de Campero - Av. Buenos Aires (M. Paredes-Tumusla).- **AVENIDA** Dra.- Rosario Fernandez - Av. Arce 2888 Tel. 60981.- **VIRGEN DE LOURDES** Dra. Martha Riveros Av. Tejada Sorzano-Unduavi

FARMACIAS DE TURNO PERMANENTE

OBRAJES Plaza Franz Tamayo Tel. 82081 SAN CARLOS Av. República 26 Tel. 20223 Villa Victoria, VERACRUZ Av. Antofagasta Nº. 100 Tel. 59107 Alto de La Paz. CRISTO REY General Lanza 2110 Tel. 27534 Sopocachi Alto.

TELEFONOS DE URGENCIA

BOMBEROS 119 - ASISTENCIA PUBLICA 118-2211 - RADIO PATRULLA 110 - TRANSITO 26148 SAMAPA 26628 - 26548 - ENERGIA 54357 - TELEFONOS (RECLAMOS) 113 INFORMACIONES 104 SEÑORITA HORA 117 LARGA DISTANCIA EXTERIOR 55907-09 INTERIOR 20402-03 HOSPITAL DE CLINICAS CENTRAL 22821 - 22872 - AASANA 59333-59310.

FLOTAS

TRANS SERVICE LTDA. Alto de la Alianza Nº. 630 Tel. 43154 TRANSPORTES "EL CHAPACO" Chuquisaca 568 Tel. 40258 TRANSPORTES UNIVERSO Av. Montes 638 Tel. 42831 EXPRESO SAMA Plaza Riosinho Nº. 98 Tel. 64436-28462 TRANSPORTES PULLMAN BOLIVIA Plaza Alonso de Mendoza Tel. 55854 - 25893 ANDINO León de la Barra 360 Tel. 20471 CONTINENTAL Av. Montes 675 Tel. 29061 COPACABANA Av. Montes 620 Tel. 20477 - 40461 LAURO Av. Camacho 1223 Tel. 27677 TRANSPORTES PILCOMAYO Figueroa esq. Tiquina Tel. 22850 ALIAGA Av Montes 700 Tel. 26376 URUS Bozo 194 Tel. 50793 TRANSPORTES SAN CRISTOBAL Plaza Alexander 190 Tel. 27775.- 41076 FLOTA YUNGUEÑA Calle Coroico Nº. 1577 Tel. 43001 TRANSPORTES TARIJA Tiquina 37 Tel. 28911 TRANSPORTES VICTORIA Emilio Calderón 563 (Gran Poder) Tel. 56599 TRANSPORTES ABAROA Plaza Alonso de Mendoza 242 Tel. 27096 MICROBUSES KIRQUINCHO Bozo 106 Tel. 54612 TRANSPORTES "MOTO MENDEZ" Calle Humahuaca 844 Tel. 57929 TRANSPORTES TUNARI Bozo Nº. 108 Tel. 40375 TRANSPORTES MANCO KAPAC Tumusla 580 (Hotel Tumusla) "DORADO ORIENTE" Pullman de lujo Bozo 106 Tel. 40373 TRANSPORTES RIVEROS (a Copacabana) Av. Montes 660 Tel. 20964. EXPRESO PANAMERICANO LTDA. Servicio Potosí-Sucre-Villazón. Dirección Bozo Nº. 167 Tel. 20803 EXPRESO CINTA DE PLATA Tel. 65658 TRANSPORTE PESADO Montes 505 Tel. 25083. AUTO LINEAS INGAVI Av. Manco Kapac 445 Tel. 28981 EXPRESO "LA VELOZ DEL SUD" Tiquina esq. Figueroa Nº. 739 Tel. 23146 La Paz -Bolivia.

EMPRESAS AEREAS

LLOYD AEREO BOLIVIANO Tels: 54649 - 53132 - 55769 - 51155 - 51163 - 59053 LUFTHANSA Tels. 20383 - 25780 - 50499 - 50609 AEROPUERTO Tel. 59151 AEROLINEAS ARGENTINAS Tel. 50792 AVIANCA Tels. 43909 - 40883 AIR FRANCE Tel. 51740 LAN Tel. 25536 - 57750 KLM Tel. 42965 SWISSAIR Tel. 28924 PANAM. Tels. 54117 - 41863 BOA Tel. 26387 VARIG Tel. 21450 ECUATORIANA Tel. 54472.- IBERIA Tels. 20270 - 24378 - ALITALIA Tel. 23494 B.O.A.C. Tel. 55541 CANADIAN PACIFIC Tel. 55341 SOUTH AFRICAN AIRLINES Tel. 55541 BRITISH CALEDONIAN Tel. 55541 TAM Tel. 25542 AEROPUERTO 59125. BRANIFF INTERNATIONAL: VENTAS INFORMES Tels. 21100- 21105 AEROPUERTO Tel. 59303 CARGA Tels. 59555 - 59012 LAN Chile Tel. 25536 - 57750.

FERROCARRILES

ESTACION CENTRAL Tels. 52510 - 53510 ESTACION GUAQUI Tel. 888.

CARVAJAL.- Yanacocha 448.- Vende lote Achumani sector Koani 304 mts. excelente lugar ocasión. Otros lotes distintas zonas.- Lote Villa San Antonio 520 mts. buen lugar (12-13)

COMPRO Terreno 400 m2. Següencoma bajo. Pichincha 755 (12-14/69299)

Ofertas especiales

AVISO Vendo equipo perforación Rotary para captación de aguas subterráneas. Escribir al Sr. Rodolfo Soliz a calle 528 bis 860 1.900 La Plata Argentina pasado el 30 a Cochabamba Jordán 3060 (12-15/8712)

Tiendas Kioscos

CARVAJAL.- Yanacocha 448.- Tienda trastienda anticrético calle Chaco entrega inmediata con o sin muebles apto para toda actividad. Otras distintas zonas (12-13)

VENDO Kiosco por motivo de viaje. Bien ubicado calle Comercio 1243 (R)

OPORTUNIDAD Se ofrece una tienda pequeña por sólo 20.000.- $b. Referencias Rodríguez Nº. 645 (preguntar misma casa). (10-15/R).

Casas

OCASION Vendo casa, Tembladerani, tres cuartos patio $b. 109.000 entrega inmediata. Referencias Nicolas Acosta 618 (13/69414)

SE VENDE Una casa independiente zona residencial. Referencias en Santa Cruz, teléfono 28336. (13-25/69120)

VENDO CASA Zona Miraflores Lucas Jaimes 1789 (12-14/69298)

CARVAJAL.- Yanacocha 448. Vendo casa Tacagua calle Inca Roca vacía 70.000 ganga.- Lote Tembladerani calle 5 Marzo 200 mts. 35.000 ocasión.- Lotes Alto La Paz desde 13.000 adelante (12-13)

FAMILIA Extranjera necesita casa o apartamento con tres dormitorios, dos baños y demás dependencias semi-amoblado. Sopocachi o San Jorge. Teléfono 28033 - 22950 horario oficina. (10-12/69273).

VENDO CASA Zona comercial al mejor postor, ubicada media cuadra plaza Calatayud, Sra. Lidia Vargas, teléfono 8386 (12-14/8710)

CARVAJAL.- Yanacocha 448.- Tel. 54862.- Vende casa calle Ingavi departamento completo excelente ubicación cerca Montes entrega vacía motivo viaje ocasión (12-13)

CARVAJAL.- Yanacocha 448.- Vende casa calle Loayza cerca La Salle como terreno. Casa calle Armaza dos departamentos, garaje jardín amplio entrega vacía (12-13)

CARVAJAL.- Yanacocha 448.- Tel. 54862.- Vende casa Otero de la Vega (San Pedro) departamento completo Garzonier garaje-tienda tras tienda patio, jardín sobre dos frentes confortable, excelente ubicación entrega vacía inmediata (12-13)

VENDO CASA Terminada varias habitaciones, luz, agua, Kollasuyo 2171 (11-14/69281)

CARVAJAL.- Yanacocha 448.- Tel. 54862.- Vende casa Antonio Gallardo (Gran Poder) varios departamentos, alojamiento amplio garaje para muchos carros tiendas excelente ubicación entrega vacía ocasión motivo viaje (12-13)

CARVAJAL. Yanacocha 448.- Vende casa Villa Fátima av. Las Américas habitaciones Salón Billar tienda dependencias entrega vacía (12-13)

CARVAJAL.- Yanacocha 448.- Vende casa calle Corrales dos departamentos completos, dependencias, excelente lugar, cerca Parque Uyuni entrega vacía ocasión (12-13)

CARVAJAL.- Yanacocha 448.- Vende casa Cuarto Centenario cerca Buenos Aires apropiado para Quinta - Industria vivienda entrega vacía precio ganga Casa Av. Armentia con tiendas vacía (12-13)

CARVAJAL.- Yanacocha 448 - Vende casa Calle Miranda y Manuel Mariaca tres departamentos, dependencias entrega vacía ocasión.- Casa calle Catacora como terreno buen lugar. (12-13)

Empleados

TEXAS REFINERY CORP. Ofrece la oportunidad de ganar altas comisiones MAS substanciales beneficios adicionales a una persona madura en su área. Conocimiento del inglés es esencial. Experiencia en importaciones es útil, pero no necesaria. Conteste por vía aérea a A.M. Pate, Jr., Presidente, Dept. sx-20 Box 711, Fort Worth Texas 76101 U.S.A.

SEÑORA Experta en corte y costura para ropa de Boutique, se necesita Horario comercial teléfono 58498 (11-13/69287)

COCINERA COMPETENTE con certificados y garantía precisamos teléfono 83459-(R)

COCINERA Que sepa de su oficio precisamos con certificados y garantía familia reducida pagamos buen sueldo teléfono 83459 (R)

Técnicos

REPARAMOS Televisores y radios a domicilio, teléfono 57976. (10-12/69277).

TECNICO Matriculado entrega planos de alcantarillado aprobados. Obispo Cárdenas 1470 altos. (12-16/69293)

REFRIGERACION : Reparación. Pintura. Cromado, Niquelado, cualquier refrigerador lo dejamos nuevo teléfono 43560 (8—11/69261).

PLOMERO Instalaciones sanitarias, teléfono 26823 (11-15/69824)

ELECTRICISTA Repara cocinas, calefones, lustradoras y todo eléctrico, teléfono 54653. (10-13/69274).

TECNICO T.V. Especialista, repara Televisores Nivico y otras marcas, garantizados. teléfono 65522 (3-16/69121)

TELEVISORES Especialista repara a domicilio televisores, con garantía, teléfono 58623. (8-14-III/68420)

TELEVISORES Especializado exterior, repara a domicilio televisores toda marca, teléfono 41088. (8-14-III/68420)

Restaurant Bares

PENSIONISTAS Oki-Doki almuerzo familiar $b. 14,— Juan de la Riva 1564 (altos). (13-15/69412)

Muebles

MUEBLERIA Elba vende a plazos comedor, dormitorio, living, escritorios, sillones giratorios. Juan de la Riva 1419 interior teléfono 65836 Sucre 1423 (11-17/69283)

FAMILIA Extranjera vende muebles y enseres domésticos. Sábado 13 y domingo 14 de horas 9 a.m. a 17 p.m. solamente. Irpavi calle 2 esquina Vera Nº 948 (13-14/69407)

Máquinas

MAQUINARIAS Vendo Prensa y Guillotina teléfono 54584. (13-15/69419)

LLEGARON CALCULADORAS "TEXAS" Instrumentos garantía de fábrica y precios de introducción al público Boliviano servicio y funcionamiento garantizado, detalles teléfono 27729. (10-15/69280).

Vehículos

EN VENTA TAXI marca de Soto motor Standard Mod. 1953 Referencias teléfono 61430 (11-13/R)

TOYOTA CORONA Vendo nuevo importado del Japón, modelo 1975, cuatro puertas 2.200 cc. caja mecánica en el piso. Referencias teléfono 26907 (13-14/69408)

VENDO Motocicleta Jawa 250 cc. modelo 74, teléfono 64628 (13-14/69406)

PEUGEOT 1964 Auto en perfecto etado se vende teléfono 50894 - 58498 (11-13/69287)

LLEGARON - LLEGARON Motores Americanos usados, Dodge, Ford, Rambler, International, Alternadores, Radiadores, Arranques, Diferenciales, Tambores, Parabrisas.- Cajas, Resortes a precios de ocasión Zoilo Flores 1284 (9-19/69270)

EN VENTA Dos colectivos Toyota diessel, nuevos Ref: "Favental" El Alto camino Oruro. (6-12/69252)

VENDO Camión Inter 1510 modelo 1973, recién reparado. Referencias Avenida de las Américas zona Villa Fátima Nº. 819 (12-16/69295)

Varios

ORGANIZACION "JET" Ayacucho Nº. 429. Of. 5. Teléf. 23616. Tramita volando:

PASAPORTES EN 8 Horas.- "Jet" Teléf. 23616.

TITULOS DE BACHILLER en 20 días. "JET" Teléf. 23616.

PLACAS PARA VEHICULOS en 8 Horas. "JET". Teléf. 23616.

CARNET DE IDENTIDAD. trámites al vuelo. "JET". Teléf. 23616.

TRANSFERENCIAS DE VEHICULOS trámites al día. "JET". Teléf. 23616.

LICENCIAS DE CONDUCCION Profesional, Particular y Motociclistas. "JET". Teléf. 23616.

SOLVENCIA TRIBUTARIA EN 1 hora. "JET". Teléf. 23616.

INSCRIPCIONES DE NEGOCIOS A LA Renta, Municipalidad, Higiene, etc. "JET". Teléf. 23616.

TRANSFERENCIAS DE CASAS, TERRENOS, etc. "JET". Teléf. 23616.

PLACAS PARA VEHICULOS DE SERVICIO PUBLICO. "JET". Teléf. 23616.

LIBRETAS DE SERVICIO MILITAR, en 30 días. "JET". Teléf. 23616. (10-16/69279).

TRAMITES MILITARES Libretas, reposición documentos, beneméritos, rentas vejez, jubilaciones, pensiones; gestiona BENEMERITO DANIEL ROBERTO ARDUZ, procurador Causas, exsecretario Tribunal Militar 40 años práctica. Sagárnaga 161, casilla 3807 (12-14/69296)

AVISO Habiéndose extraviado la libreta de ahorro Nº. 48856 del Banco del Estado Queda Nula (12-13/69401)

Instrumentos Musicales

PIANOS Y ACORDEONES Arreglos, reconstrucciones, afinaciones, embarnizado, cambios de teclado, embalajes, traslados. Trabajos garantizados, teléfono 24534. (4-14/69126)

ACORDEON Nuevo 80 bajos vendo, ocasión. Avenida Argentina 1919, Miraflores (4-14/69126)

COCHABAMBA

COCHABAMBA Por fallecimiento socio vendemos industria pleno funcionamiento recauchutaje toda medida llantas.

Referencias casilla 1033, teléfono 2318 COCHABAMBA (9-18/8708)

EN COCHABAMBA Residencial "Bolivia City" de Napoleón Ampuero V. Comodidad y confort Duchas calientes y frías y un aseeo esmerado. Tarifas económicas. Calle Agustín López Nº. 6917 entre Avenida Aroma y Montes teléfono 1126 (11-20/69285)

EN COCHABAMBA Vendo máquinas, motores fulones, para curtiembre. Datos en Cochabamba casilla 964 teléfono 4274 y 3417, en La Paz teléfono 21273. (13-15/69410)

EN COCHABAMBA Vendo chalet a todo lujo en zona residencial teléfono 5928 (12-17/8711)

Orquestas

ORQUESTA L.M. de Lucho Manchego teléfono 21141 (9-13/69265)

ORQUESTA Electrónica "CARAVELL" teléfono 64206 (69403)

CONJUNTO Electrónico "CANO y su COMBO" Teléfono 52651. (10-16/69278).

"LOS ONIX" Conjunto electrónico teléfono 54333 (11-25/69290)

SANTA CRUZ

EN SANTA CRUZ antes de elegir terreno su residencia, vea excepcional oferta próxima EQUIPETROL 3.400 Mts 2. divisible. Dólares diez Mts.2. Consultas Santa Cruz, teléfono 23782 horas oficina o Ballivián 664. (7-20/64193).

EN SANTA CRUZ Gratificación, doy buena gratificación a persona que tenga en su poder carnet de beneficiarios Nº 6825, de la C.N.S.S. GH devolverlo a dicha institución. (13/64200)

JUSTO Y FRANCO

APARTAMENTO G

JEFF COBB

MARK TRAIL

PICAPIEDRA

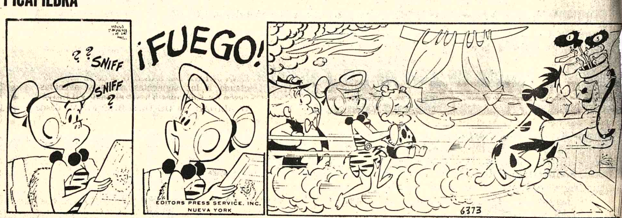

SPORTITO

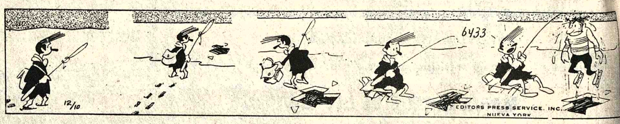

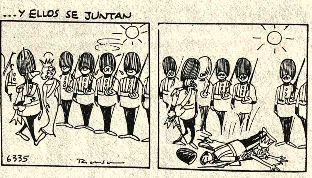

Caja Nacional de Seguridad Social

CONVOCATORIA A PROPUESTAS Nº 1-76

Adquisición de gavetas metálicas con destino al Depto. de Afiliación Nacional

Por determinación de la Honorable Junta de Almonedas de la entidad, se convoca a todas las Industrias de muebles metálicos legalmente establecidos en el país, a presentar sus ofertas para la provisión de:

50 Pzas. GAVETEROS METALICOS

de acuerdo a las especificaciones que se proporcionarán a los interesados en el Departamento de Compras.

GARANTIA DE SERIEDAD; A tiempo de presentar las propuestas deberán acompañar la correspondiente Boleta de Garantía por $b. 50.- más el 5% (cinco por mil) sobre el monto total de la oferta o del valor de la alternativa de suma mayor.

PLAZO DE PRESENTACION.- Las propuestas deberán ser presentadas en papel sellado, con timbres de Ley, en sobre cerrado y lacrado con el membrete de la firma interesada, en el Departamento de Compras ubicado en la calle Ingavi Nº 1086, primer piso, con la siguiente leyenda: CONVOCATORIA A PROPUESTAS Nº 1-76 ADQUISICION DE GAVETAS METALICAS, hasta hrs. 18.00 del día 12 de abril de 1976.

La Paz, marzo de 1976.

RELACIONES PUBLICAS

Fondo Complementario de la Administración Pública

Convocatoria a Propuestas para compra de un edificio

TERCER LLAMAMIENTO

Por disposición de la H. Junta de Almonedas del Fondo Complementario de la Administración Pública (FOCAP), se convoca a los Propietarios de Edificios a presentar propuestas para la adquisición de un inmueble, ubicado en la Zona Central de La Paz, de las características siguientes: CONSTRUCCION NUEVA CON 4 O MAS PISOS Y UNA EXTENSION MINIMA DE 400 m2, QUE NO SE ENCUENTRE AFECTADA POR LA MUNICIPALIDAD.

Las propuestas deberán acompañar la correspondiente Boleta de Garantía de Seriedad por $b. 50.- más el 5%o (cinco por mil) sobre el monto total de la oferta y ser presentadas cumpliendo con todas las formalidades previstas por la Ley de Almonedas, en las Oficinas del Fondo Complementario de la Administración Pública (FOCAP), Calle "Jenaro Sanjinés" Nº 541 - primer piso - con la siguiente leyenda: CONVOCATORIA A PROPUESTAS PARA COMPRA DE UN EDIFICIO, hasta horas 18:00 del día viernes 9 de abril de 1976.

La Paz, marzo de 1976

GERENCIA GENERAL

HOY CINES TV

16 DE JULIO Tel. 52119

Matinal Cine Club Magisterio. Matinée. Tanda y Noche CRIMEN EN EL EXPRESO DE ORIENTE. Matinée 12.00, 15.00, Tanda y Noche 15.00, 18.00

MONJE CAMPERO Tel. 23333

Matinée, Tanda y Noche PAPA CORAZON SE QUIERE CASAR. Apta para todo público. Matinée 9.10, Tanda y Noche 11.10.

6 DE AGOSTO Tel. 23829

Matinée, Tanda y Noche (sólo para mayores de 18 años). LA MAFIA NUNCA PERDONA. Actualidades Mundiales No 8 Matinée Platea 7.10 Mezzanine 9.10, Tanda y Noche Platea 9.10, Mezzanine 11.10.

ABAROA Tel. 50252

Matinée, Tanda y Noche EL BOXEADOR Y EL KARATISTA y ARCHIVO SECRETO. Matinée 5.10, 3.60, Tanda y Noche 5.60, 4.10.

SCALA Tel. 23535

Matinée LOS PADRINOS, Tanda y Noche SI DON JUAN FUESE MUJER. Matinée 7.10, 9.10, Tanda y Noche 9.10, 11.10.

LA PAZ Tel. 53842

Matinée FUI TESTIGO DE UN CRIMEN, Tanda y Noche HAY QUE ROMPER LA RUTINA.

14.50 Pájaro loco
15.15 Viaje al fondo del mar

16.00 Los muñecos traviesos
16.30 El hijo de Meteoro
17.00 Un sábado más
18.20 Flipper
19.00 Gente linda
19.30 Telenoticioso Boliviano.
20.00 Ultra Hogar
20.30 Barnaby Jones "Los ojos del mal"
21.20 Teledisco
21.40 El fugitivo
22.40 Ironside
23.30 Cierre emisión.

Matinée 7.10, 9.10, Tanda y Noche 9.10, 11.10.

MIRAFLORES Tel. 53159

Matinée doble ME ENAMORE SIN DARME CUENTA y ARRUZA, Tanda y Noche doble ARRUZA y EL PADRINO. Matinée 5.10, Tanda y Noche 5.60.

TESLA Tel. 53803

Matinée UN MUNDO OLVIDADO, Tanda y Noche LEPKE Además el noticiero EL MUNDO AL INSTANTE. Matinée 7.10, 9.10, Tanda y Noche 11.10, 9.10.

PRINCESA Tel. 51821

Matinée HISTORIA DE AMOR, Tanda y Noche YO VIRGEN Además el noticiero EL MUNDO AL INSTANTE. Matinée, Tanda y Noche 6.10, 5.10, 4.10.

UNIVERSO Tel. 42660

Matinée, Tanda y Noche LA FUGA DEL LOCO Y LA SUCIA. Matinée Mezzanine 9.10, Platea 7.10, Tanda y Noche Mezzanine 11.10, Platea 9.10.

MEXICO Tel. 26867

Matinée, Tanda y Noche doble NADIE TE QUERRA COMO YO y ANSIEDAD. Matinée 5.10, 4.10, Tanda y Noche 5.60, 4.60.

BOLIVAR Tel. 25051

Matinée LA ISLA DE LA MUERTE, Tanda y Noche LINTERNAS ROJAS. Censura 18 años.

PARIS Tel. 29704

Matinée, Tanda y Noche LOS CAÑONES DE SAN SEBASTIAN. Matinée, Tanda y Noche 7.10.

ROXY

Matinée doble AEROPUERTO 1975 y SANTO Y EL AGUILA REAL (T.P). Tanda y Noche dobles AEROPUERTO 1975 y LAS REGLAS DEL JUEGO (Censura 21 años). Matinée 5.10, Tanda y Noche 5.60.

NOBEL Tel. 57387

Matinée, Tanda y Noche dobles EL GUARDAESPALDAS y CURRITO DE LA CRUZ. Matinée, Tanda y Noche 6.10.

EBRO Tel. 42939

Matinée, Tanda y Noche dobles UNA RAZON PARA VIVIR OTRA PARA MORIR y EL BRUTO LEOPARDO. Matinée 5.10, 4.10, Tanda y Noche 5.60, 4.60.

MONUMENTAL ROBY

Matinée Hs. 3.00, Tanda Hs. 6.30 y Noche 9.45 INFIERNO EN LA TORRE. Matinée Platea 7.10, Gal. 4.60, Tanda y Noche Platea 9.10, Gal. 5.10.

ESMERALDA Tel. 52454

Matinée doble EL BOXEADOR CARRETERO y DOS HERMANOS KARATEKAS, Tanda y Noche dobles DOS HERMANOS CARATEKAS y MUJERES DE ORIENTE. Matinée 5.10, Tanda y Noche 5.60.

MURILLO Tel. 52647

Matinée, Tanda doble LOS VAMPIROS LOS PREFIEREN GORDITOS y LA SOMBRA DEL DRAGON KARATEKA, Noche doble. Mayores de 21 años. DELICIOSAMENTE AMORAL y HORAS DEL VICIO. Matinée 5.10, 3.60, Tanda y Noche 5.60, 4.10.

IMPERIO Tel. 40451

Matinée y Tanda dobles LA REVANCHA DE SANDOKAN y LA VENGANZA DEL DRAGON CHINO, Noche doble LA REVANCHA DE SANDOKAN y LA FLOR DESNUDA. Matinée 3.60, 5.10, Tanda y Noche 4.10, 5.60.

SAN CALIXTO

Matinée, Tanda y Noche dobles FESTIVAL DEL CINE NACIONAL PATRIA LINDA y CRIMEN SIN OLVIDO.

ILLIMANI Tel. 42755

Matinée doble FIBRA DE VALIENTES y LOS CACOS, Tanda y Noche doble FIBRA DE VALIENTES y LA NOCHE VIOLENTA. Matinée 3.10, Tanda y Noche 4.10.

LUX

Matinée y Tanda NIEVE ARDIENTE Y UNA PISTOLA CON 12 CRUCES, Noche UNA PISTOLA CON 12 CRUCES y EL TERCER SEXO SE DIVIERTE. Precios populares.

El eje con Washington...

(Viene de la página 3)

pago de empréstitos concedidos por EE.UU., la apertura o las barreras para el mercado norteamericano.

Está claro que los EE.UU. reconocen en Brasil un "aliado maduro y preferencial", disponiendo una política de buena voluntad para resolver esos conflictos en términos ventajosos para Brasil. Ocurre que el gobierno norteamericano se ve forzado a defender de este modo sus grandes intereses en juego.

Indudablemente las empresas de los Estados Unidos hacen buenos negocios aquí y a partir de aquí para muchos otros países. Es evidente también que debido a sus dificultades en Africa y Asia, y al crecimiento de una cierta tecnología -digamos así- tercermundista, los Estados Unidos están necesitando aliados seguros.

Hasta allí los límites del cuadro en que juega Itamaraty, y el juego es ese: proclamar la disposición de mantener "relaciones especiales" con los EE.UU. y amenazar al mismo tiempo con desertar e integrarse al "tercermundismo". Como "potencia emergente" pretende tener con los EE.UU. el mismo tipo de disputas que hay entre los capitales japoneses, europeos y norteamericanos.

Y es posible tener esas disputas sólo porque todos esos capitales están en Brasil.

Como dijo el Canciller Azeredo Da Silveira cuando Kissinger estaba aquí: Brasil participa de las reivindicaciones de la comunidad de países en desarrollo por un orden económico internacional más justo. Pero también señaló: "Ciertas veces, Brasil navega encima de los países en desarrollo".

En este juego, el régimen debe tener tanto la confianza, o al menos la no hostilidad, de los países latinoamericanos como de los EE.UU.

En esta semana, cuando se habló del eje Washington-Brasilia, el gobierno brasileño juzgó oportuno proclamar su adhesión al SELA, u organismo latinoamericano, propuesto por los gobiernos mexicano y venezolano. Pero es oportuno recordar que, cuando propuso el SELA al congreso local, el gobierno dejó claro que adhería a un organismo para mejorar las relaciones entre latinoamericanos, pero nunca a un instrumento de confrontación con los Estados Unidos.

¿Quién tiene la...

(Viene de la página 3)

El señor Andreu Claret Serra, en su apresurado libro, ha formulado empero preguntas importantes. Ha cuestionado sin saberlo el fondo mismo de la "revolución de los capitanes" portugueses. Y demuestra o pretende demostrar, aunque no es su objetivo, que los capitanes, efectivamente, en aquel caso, "hablan", pero no estoy tan seguro de que efectivamente pensaran lo que hablaban. Ahora parece que la conjugación se hace visible. Que prospere. (ALA)

Policía advierte sobre abusos a menores de edad

El Comando General de la Policía Nacional ha emitido un comunicado en el que advierte y recomienda a los padres de familia el cuidado que deben tener sobre sus hijos menores que asisten a los colegios.

Señala el comunicado que hay una ola de atentados que sufren los niños en edad escolar, a quienes se les sustraen sus útiles y otras prendas, existen además intentos de rapto, por parte de personas inescrupulosas. La Policía Nacional recomienda a los Padres de Familia que instruyan a sus hijos a desconfiar de todas las personas desconocidas o extrañas; que rechacen toda insinuación u ofrecimiento y que se les enseñe a denunciar públicamente a quien trate de engañar a los niños o sorprenderlos con cualquier clase de proposición.

PREPARESE PARA VER..... LA PELICULA MAS IMPACTANTE DE LOS ULTIMOS TIEMPOS

Basada en el BEST SELLER mundial de CLAY BLAIR Jr.

SUPERVIVIENTES DE LOS ANDES

PEL MEX

¡EL DUO COMICO MAS "MEMORABLE" DE AMERICA! ¡EN UNA "FABRICA" DE RESONANTES CARCAJADAS!

¡SANDRINI y PORCEL juntos por 1a. vez...!

Producciones Premier al gran actor Luis Sandrini

Malvina Pastorino · Mercedes Carreras

y la bomba cómica del año Jorge Porcel

Ricardo Morán · Cristina Lemercier · Guido Gorgatti · Edith Boado · Abel Santa Cruz

Enrique Carreras EASTMANCOLOR

PRONTO LE TOCA A UD. Y TODA SU FAMILIA! ¡NO SE LA PIERDA!

OTRO SENSACIONAL IMPACTO de ·INCOFISA·

Cine SCALA

¡¡ULTIMA SEMANA!!

FESTIVAL del INOLVIDABLE PEDRO INFANTE

PEDRO INFANTE LIBERTAD LAMARQUE

Juntos en una película que trata del sentimiento más punzante para el corazón humano!

TRES HOMBRES IMPULSABAN EL CORAZON DE UNA MUJER EN TRES DIRECCIONES OPUESTAS: UN ARISTOCRATA DESPOTICO UN ARTISTA FRACASADO Y UN MUCHACHO SENCILLO

ANSIEDAD

Con las más tiernas canciones de AGUSTIN LARA

PEL MEX HOY GRAN CINE MEXICO PEL MEX

Increíble · Fantástica · Sensacional

HOY sólo en matinée "CINE TESLA"

Tanda y Noche "LEPKE"

Conviértalos en SUPERPOLLOS con Nutrinal S.R.L.

ALIMENTOS PREPARADOS POR COMPUTADORAS

VENTAS EN TODO EL PAIS

PUBLICENTRO

COBEE

CIA. BOLIVIANA DE ENERGIA ELECTRICA S.A. Bolivian Power Co.

Para mejorar el servicio que le presto, debo efectuar los siguientes CORTES DE ENERGIA:

Zona: SAN JORGE Día SABADO 12 de Hrs.: 08:30 a 17:00 afectando a las siguientes calles y avenidas: CAMPOS desde Av. 6 de Agosto hasta el final, VILLEGAS EN SU TOTALIDAD, 20 DE OCTUBRE FINAL desde Macario Pinilla, SECTOR KANTUTANI (Prolongación calle Campos), Av. 6 de AGOSTO desde Lisímaco Gutiérrez hasta Automóvil Club Boliviano, MACARIO PINILLA desde 20 de Octubre hasta Av. Arce, PASAJE PASCOE, GABRIEL GOSALVEZ, desde Av. 6 de Agosto hasta Av. Arce, EDIFICIO CONCORDIA, CORDERO desde Av. 6 de Agosto hasta Av. Arce, AV. ARCE desde Cordero hasta Automóvil Club, CORDERO completa, CALLE ADYACENTE A ESTACION SERVICIO MUÑOZ LLOSA, CLAVIJO COMPLETA, CLINICA VIRGEN DE LA ASUNCION, CLINICA TARNIER, EMBAJADA ISRAEL, EDIFICIO PROGRESO, AV. LIBERTADOR desde Automóvil Club hasta Batallón de Policía Militar Nº 1, SURTIDOR DE GASOLINA DE A.C.B., COLEGIO AMOR DE DIOS.

CONSTANCIO agradece su cooperación y comprensión.

Empresa Nacional de Electricidad S.A.

E. N. D. E.

CONVOCATORIA A JUNTA GENERAL ORDINARIA DE ACCIONISTAS

De conformidad a disposiciones estatutarias se convoca a los señores Accionistas de la Empresa a la Junta General Ordinaria que se realizará en la Sala de Reuniones del Ministerio de Energía e Hidrocarburos del día jueves 18 de Marzo a Hrs. 10.00 a.m. con el siguiente Orden del Día:

1.- Lectura y Consideración del Acta anterior
2.- Consideración del Balance, Estado de Resultados, Distribución de Resultados y Memoria Anual.
3.- Renovación parcial del Directorio.
4.- Varios.

La Paz, 10 de marzo de 1976

"KOJACK"

● La serie de televisión que actualmente marca records de sintonía en todo el mundo, ahora en su pantalla desde este Domingo a las 22:30 horas.

● Es un ofrecimiento de:

IB IBERIA

LINEAS AEREAS INTERNACIONALES DE ESPAÑA

PUBLICIDAD LOWDER SRL. 175

"CINE BOLIVAR"

¡LAS DESCONCERTANTES REACCIONES HUMANAS ANTE INSOLITAS SITUACIONES, VISTAS A TRAVES DE UNA CAMARA INDISCRETA!

¿Que se le dice a una DAMA DESNUDA?

Un original y Divertido Film de ALLEN FUNT

Technicolor

ANDINA

Prohibida para menores de 21 años

MARTES ATREVIDO ESTRENO

Empresa Nacional de Fundiciones

Licitación 5/76

Adquisición aparatos televisores

La EMPRESA NACIONAL DE FUNDICIONES, convoca a propuestas para el suministro de 1.000 (mil) aparatos de televisión con destino a los trabajadores metalurgistas, en base al Pliego de Especificaciones que podrá ser adquirido por los interesados en la Secretaría General de ENAF, Av. Villazón Nº. 1966, 6º. Piso, La Paz, al precio de $b. 300.- (TRESCIENTOS PESOS BOLIVIANOS 00/100).

Las propuestas en sobre debidamente cerrado y lacrado deberán ser presentados en las oficinas de ENAF, hasta el día Lunes 12 de Abril de 1975, a horas 18:00 p.m.

La Paz, Marzo de 1976.

LA GERENCIA GENERAL

Señores Aeromodelistas

Illimani Eximport Ltda.

Galería Luz, 2º Piso, Local 10

Ofrece:

Combustible COX
Motores Tee Dee 010, 051,09
Medallion 15 COX, Hélices, Bujías
Aviones motor 049, Stuka, Cessna, Comanche, Mustang, Miss America, Warhawk, PT Trainer, Stunter, Chipmunk
¡Sky Copter COX!
Requerimos Distribuidores en el interior.
Pedidos teléfono 65462, Casilla 3551

Ministerio de Transportes, Comunicaciones Aeronáutica Civil

Subsecretaría de Aeronáutica Civil

Dirección General de Aeronáutica Civil

Convocatoria para adquisición de equipos de radio con destino a las oficinas Regionales de: La Paz, Cochabamba, Santa Cruz y Trinidad.

ESPECIFICACIONES

4. Equipos de Telecomunicaciones, transceptores (SSB) Phone y CW de Dos Canales, frecuencias 6.905 y 5.145 Kc/s. 250 a 300 Watts en antena, micrófonos, manipuladores, fuente poder 110 CA.

4. Antenas bipolar completas para 6.905 Kc/s

4. Antenas bipolar completas para 5.145 Kc/s

1. Phone patch.

Las propuestas deberán ser presentadas en sobre cerrado a la Sub-secretaría de Aeronáutica Civil, Edificio "La Urbana" 5º piso, hasta horas 18:00 del día miércoles 31 de Marzo.

La Paz, 12 de Marzo de 1976

Secretaría General de Prensa e Informaciones de la Presidencia de la República

CONVOCATORIA A PROPUESTAS

Se convoca a propuestas a las personas naturales y/o jurídicas interesadas en la atención del servicio de almuerzo al personal de Televisión Boliviana que desempeña funciones en su Planta Transmisora de El Alto.

Las propuestas - en sobre cerrado - se recibirán en la Dirección Administrativa de la Secretaría, segundo Piso del Palacio Legislativo (Plaza Murillo), hasta horas 18:00 del día 19 del presente mes.

La Paz, 11 de marzo de 1976

Aclaración a Edicto del Banco Mercantil

Velando siempre por mi prestigio personal y ante todo, la Institución a la que me honro en pertenecer, la Policía Boliviana, es que me veo obligado a esclarecer ante la opinión Pública, los siguientes puntos:

1º.- No soy deudor al Banco Mercantil.

2º.- Reconozco ser sólo garante en la letra de favor que le firmara al PROFUGO EDGAR ROUSSEAU OJOPI. el mismo que actualmente tiene cheques girados sin fondos a diferentes personas en la ciudad de Santa Cruz, siendo el suscrito también damnificado en estos hechos, que se ventilan ante la autoridad competente.

3º.- Por la seriedad que impongo a mis actos Comerciales, me apersonaré a la Secc. Legal y Gerencia General del Banco Mercantil, para ver la forma de pago de dicho documento, ya que como tengo dicho anteriormente, EDGAR ROUSSEAU OJOPI se encuentra fugitivo.

La Paz, 11 de marzo de 1976

My. JUAN PEPPLA GONZALEZ.
C.I. 185773 - La Paz.

PRESENCIA Deportes

La Paz, Bolivia, sábado 13 de marzo de 1976

TRIUNFO DEL REAL MADRID.- Santillana a los 13 minutos, concreta la primera ventaja del Real Madrid frente al Valencia en el partido jugado el domingo por el torneo de la Liga Española de fútbol. El Real acumula ventaja en el torneo hispano. (FOTO ENVIADA POR HUGO DELGADILLO OLIVARES, CORRESPONSAL DE PRESENCIA EN MADRID)

Bolívar viaja esta tarde a Santa Cruz

El presidente del club Bolívar, Mario Mercado, confirmó anoche a PRESENCIA, que el primer equipo viajará en el avión de las 13.40 rumbo a la ciudad de Santa Cruz. Mañana jugará con Guabirá iniciando el grupo dos de la Copa. El Administrador del elenco "celeste", René Gonzáles, se adelantó ayer, y estaba arreglando lo referente al hotel y demás pormenores del viaje de retorno.

Se anticipó que el Club Bolívar tiene reserva en el hotel Cortez, más conocido como "Poza del Bato".

PREMIOS

Fuentes allegadas al club Bolívar señalaron que el acuerdo económico de la Copa con los jugadores, es en forma global, e incluye partidos, ganados y empatados.

No se quiso decir el monto total, pero se estima que cada jugador si se clasifican para la segunda fase, logrará una buena suma de dinero.

El viaje a Ecuador, está previsto para el jueves 18 en una combinación aérea.

ENTRENAMIENTOS Finalizó ayer sus entrenamientos el primer elenco del club Bolívar.

Los jugadores dirigidos por Carlos Sanabria realizaron una intensa sesión de gimnasia de 10 a 12 horas.

Posteriormente, tuvieron dos horas de permiso para solucionar problemas de orden familiar.

Retornaría hoy el plantel "atigrado"

De acuerdo a lo informado a PRESENCIA se sabe que hoy, al mediodía, arribará a esta capital el primer equipo de fútbol del club The Strongest luego de haber cumplido destacada campaña en canchas venezolanas y colombianas.

Strongest en el torneo Bolivariano de Mérida—Venezuela compartió el primer puesto junto a América de Colombia y Estudiantes de Mérida. La diferencia de goles privó al equipo de obtener el título.

Luego el plantel "atigrado" se presentó en San Cristóbal—Colombia perdiendo con el equipo del mismo nombre por 1-0. Finalmente The Strongest empató en Bucaramanga sin apertura del marcador.

Según las agencias noticiosas el plantel cumplió aceptablemente e incluso se rumorea que tanto el arquero Galarza así como el delantero Bastida podrían ser contratados por un plantel de Venezuela. Empero todo esto aún no está oficializado.

Nuestros informantes hicieron saber que a su retorno, el técnico del equipo Wilfredo Camacho, hará conocer un detallado informe en torno a la actuación de los jugadores y sugerirá algunos cambios o modificaciones en el plantel titular.

Millonarios acumula ventaja en grupo cuatro de la Copa

Lima, 12 (AP).- Millonarios, campeón del fútbol bmbiano, logró los cuatro os en disputa como local te a los equipos peruanos.

En ese grupo, Alianza Lima lfonso Ugarte, campeón y ampeón del Perú, tienen ién posibilidades de poder ficarse para la siguiente a, en tanto que Independe- te de Santa Fe, campeón mbiano, ha visto perder sus ranzas ya que sobre cuatro os como local sólo obtuvo y ahora tendrá que jugar como visitante en el Perú.

Millonarios, que comenzó la uta del grupo empatando 1-1 Santa Fe, logró dos victorias ecutivas por 1-0 ante nza Lima y 4-0 frente al nso Ugarte.

Alianza Lima, que tras atar 0-0 con Alfonso Ugarte ió 1-0 frente a Millonarios, visto renacer posibilidades o de su triunfo de anoche de nte el Santa Fe. El Alfonso te, que marcha con dos os.

os próximos partidos de grupo son el 25 del actual Santa Fe y Millonarios y so Ugarte y Alianza Lima. n el grupo 1, el doble eón argentino, River Pla- stá cómodamente al frente eis puntos en tres partidos. gue Estudiantes de La Pla- ta, triple ganador de la copa y el venezolano Deportivo Portuguesa con tres cada uno. El Deportivo Galicia, con cero puntos, está prácticamente eliminado.

El 23 River Plate recibirá al Portuguesa y el 25 Estudiantes de La Plata jugará contra el mismo equipo.

El grupo II comenzará el 14. En Bolivia juegan los locales Guabirá y Bolívar y en Ecuador la Liga Deportiva Universitaria vs. Cuenca.

En el grupo III, el 14 Internacional recibe en Porto Alegre al Olimpia del Paraguay y en Asunción el Sportivo Luqueño jugará frente al Cruceiro. Las posiciones las encabezan Cruceiro y Luqueño, con sendas victorias de 5-4 y 3-2 frente a Internacional y Olimpia.

El grupo V es encabezado por el Unión Española, campeón de Chile que derrotó 1-0 a Palestino. Lo siguen los uruguayos Peñarol y Nacional que en su primer partido empataron 1-1. Mañana Unión Española se medirá con Peñarol y el 14 Palestino frente a Nacional.

Llegó uno de los jueces a Santa Cruz

Está en la ciudad de Santa Cruz, uno de los jueces que tendrá a su cargo el control del cotejo Bolivar-Guabirá. Se trata del brasileño Agemar Martins, quién está alojado en el Hotel Santa Cruz y fue recibido en el aeropuerto de la ciudad oriental por dirigentes de la Asociación de Fútbol de Santa Cruz.

Los otros dos jueces, Roque Serrullo de Uruguay y Mario Lira de Chile, deberán hacerlo hoy en un vuelo regular de Braniff International, y luego tomarán una combinación del LAB, para trasladarse a la sede del cotejo.

VIAJA CUELLAR

El Dr. Mauro Cuéllar Caballero, prsidente de la Federación Boliviana de Fútbol y veedor del cotejo de mañana, viajará a la capital oriental a las 10 horas.

El Dr. Cuéllar, tendrá que hacer un informe sobre el cotejo y remitirlo a la Confederación Sudamericana con sede en Lima, hasta dentro de 48 horas, tiempo límite para que sea conocido por el presidente de la entidad máxima del fútbol continental.

BOLIVARISTAS.- Aragón y Troncone, dos de los integrantes del plantel bolivarista que se presentará mañana en el estadio "Bendek" de Santa Cruz iniciando su campaña en la Copa Libertadores de América.

Directiva del Jaime Laredo toma posesión

En acto especial a cumplirse a las 19 horas de hoy en los salones del "Círculo Peruano" se posesionará la nueva directiva del club "Jaime Laredo" cuyo primer equipo de básquetbol recién ascendió a Primera de Honor de la Asociación respectiva.

Asistirán a la posesión dirigentes de la Federación Boliviana de Básquetbol y representantes de diferentes entidades.

La directiva a posesionarse hoy, es la siguiente :

HONORARIOS : PRESIDENTE VITALICIO : Sr. Rodolfo Chacón Alvis, PRESIDENTE HONORARIO : Sr. Jorge Jáuregui Viscarra. **MESA DIRECTIVA ACTIVA** : PRESIDENTE : Src. César Villanueva Gómez, PRIMER VICEPRESIDENTE : Dr. Vicente Silva Mallea, SEGUNDO VICEPRESIDENTE : Ing. Rubén Martínez Arroyo Antezana, FISCAL GENERAL : Ing. Jorge E. Inofuentes P. SECRETARIO GENERAL : Sr. Juan Villanueva Asturizaga. COMITE DE HACIENDA : Presidente : Dr. Hug Rodríguez Calvi, Vocal Sr. Lu Mercado. COMITE DE DEPORTES : Presidente Se Jaime Imaña Villalva, Vocal Se Enrique Pozo Bal derrama,Vocal Dr. Gonzal Garrón, Vocal Sr. Fernand Chávez Reyes, SECRETARI DE CULTURA : Sr. Mari Maceda, SECRETARIO DE VINCULACION : Sr. Ren Mendizabal, SEC. PRENSA PROPAGANDA : Sr. Wilfred Maceda, SECRETARIA DE ACTAS : Sta.Mariza Cárdenas ASESOR JURIDICO : Dr. Má Reyes Romero, DELEGADO ANTE LA ASOCIACION Dr. Máx Reyes R. y Dr. Hug RodríguezVOCALES Ing. Brun Bustillos, Sra. Lourdes de Cu vez, Sr. Arturo Gamarra C, S César Aliaga, Sr. Arturo Aranc bia. COMITE DE DAMAS Presidenta : Sra. Miriam Mer de Villanueva. COMITE M DICO : Médicos : Docto Hugo Rodríguez Calvi, Hu Rodríguez Cueto, y Gonza Garrón.

Muhammad Alí defenderá su título a mediados de año

ROMA, 12 (AP). El campeón de boxeo de los pesos completos Muhammad Alí ha dado su aprobación inicial a una defensa de su título a mediados de año, posiblemente contra Ken Norton y en Italia, según anunciaron dos promotores.

El hombre de negocios italo—norteamericano Frank Nicoletti, acompañado del asesor estadounidense Dick Sadler, dijo hoy en rueda de prensa que el lugar preciso y la fecha del proyectado encuentro se anunciarán dentro de dos semanas cuando los abogados de ambas partes concluyan los acuerdos necesarios.

En el tercer anuncio de defensas de su título por Alí en las últimas 48 horas, y según ellos las tres peleas se efectuarían en un período de menos de cuatro meses. Ayer se anunció en Alemania que Alí pelearía en abril con el inglés Richard Dunn, y en Estados Unidos se dijo que defendería la corona en mayo ante el norteamericano Johnny Young.

Nicoletti mencionó Bolonia, en el norte de Italia, como posible lugar para la pelea, y dijo que podría efectuarse en julio.

Sadler, ex apoderado de George Foreman, dijo que actúa en su calidad de asesor de Nicoletti y de enlace entre la empresa comercial de ésta y el campeón.

Agregó que para el anuncio final sólo falta redactar el contrato y presentarlo a la aprobación del Consejo Mundial de Boxeo (CMB). Indicó que Alí y su apoderado Herbert Muhammad dieron su aprobación para la pelea hace algún tiempo, la confirmaron hoy en una conversación telefónica.

Según Nicoletti, su empresa "Transatlantic Investors" también ha obtenido una opción para una pelea entre Norton y un retador de menor categoría. Dijo también que dispone del visto bueno de Norton para la pelea por el título.

Indicó que proyecta organizar la primera pelea en Italia, y la segunda en un país aún no determinado.

Los periodistas preguntaron por qué se accedió a que fuesen los intereses de Nicoletti los que organicen el encuentro, dejando de lado a Don King, promotor de la mayoría de los combates de Alí.

Retornó a Venezuela el técnico A. Devonish

Luego de haber cumplido intensa actividad en nuestro medio ayer retornó a Venezuela el técnico venezolano en organizaciones deportivas, Arnoldo Devonish, que fue enviado al país por la Organización Deportiva Bolivariana a objeto de asesorar en algunos puntos al Comité Organizador de los Bolivarianos de 1977.

El titular del Comité Organizador, José Gamarra Zorrilla, al tiempo de despedir a Devonish destacó que el trabajo del mencionado técnico asesor fue por demás positivo y coadyuvará a reajustar los programas delineados para la organización de los Juegos Bolivarianos de 1977.

Arnoldo Devonish, retornará a La Paz en diferentes oportunidades a objeto de continuar la labor que inició en los pocos días en que permaneció en nuestro medio.

Por su parte el asesor venezolano ponderó la obra que hasta el momento viene realizando el COJ especialmente las relacionadas con infraestructura que se ejecutan y demandó esfuerzo conjunto de todo el deportismo y dirigentes en general para que los Juegos y la responsabilidad que asumió Bolivia al organizar los Bolivarianos de 1977 sea todo un éxito.

A algunos representantes de federaciones les pidió cooperación y coordinación con el Comité Organizador para realizar una tarea conjunta positiva.

Es probable que Devonish retorne al país a mediados de junio a objeto de ver los trabajos en el campo organizativo.

Serie de contratiempos atraviesa campeón de box

París, 12 (AP).- Los problemas que ha tenido el colombiano Rodrigo Valdés, campeón de los medianos del Consejo Mundial de Boxeo, para poder entrenar para su próxima defensa del título habrían hecho perder la paciencia a otro. Pero no a Valdés.

El colombiano defenderá su título el 28 de marzo aquí frente al francés Max Cohen.

Valdés llegó el domingo por la noche a París. Apenas pudo entrenar el lunes. El martes se encontró con que el gimnasio que le había sido asignado para su preparación, en la Isla de Vannes, estaba cerrado a causa de huelga. El miércoles, los organizadores de la pelea llevaron a Valdés a los estudios de la televisión donde se filmó un simulacro de entrenamiento en un programa con cantantes. Uno de ellos se abrasó, y el colombiano se resignó a perder otra jornada de entrenamiento.

El jueves, con una paciencia increíble, Valdés esperó largo tiempo en los pasillos del gimnasio de la "Isla de Vannes" tras haber recorrido unos kilómetros para ir allí desde su hotel. Pero ese día, finalmente su entrenamiento fue casi normal.

Falleció el ex crack Batagliero

BUENOS AIRES, MAR (AFP).- El otrora futbolis Batagliero falleció a los 60 añ de edad y sus restos fuer enterrados hoy en el cementer de la Chacarita en esta capit

Batagliero, quien se inic en el equipo rosarino de tiro f deral, militó en Atlanta, y Independiente.

Actuó de Defensor en seleccionado argentino, y di putando la Copa Roca de 1945 Brasil, sufrió la fractura de un pierna, incidente que precipi su declinación.

Posiciones en la Copa

PO I

	J	G	E	P	GF	GC	PTS
r Plate	3	3	0	0	4	0	6
diantes	3	1	1	1	2	2	3
guesa	3	1	1	1	3	4	3
ia	3	0	0	3	1	4	0

iver Plate 1, Estudiantes 0, Galicia 1, Portuguesa 2, ia 0, River Plate 1, Portuguesa 1, Estudiantes 1, Galicia 0, diantes 1 y Portuguesa 0, River Plate 2.

Grupo II (no ha comenzado aún)

PO III

	J	G	E	P	GF	GC	PTS
iro	1	1	0	0	5	4	2
queño	1	1	0	0	3	2	2
nacional	1	0	0	1	4	5	0
oia	1	0	0	1	2	3	0

ruceiro 5, Internacional 4, Olimpia 2, Luqueño 3.

PO IV

	J	G	E	P	GF	GC	Pts
narios	3	2	1	0	6	1	5
za Lima	3	1	1	1	3	2	3
Fe	3	0	2	1	5	3	2
arte	3	0	2	1	2	6	2

anta Fe 1, Millonarios 1, Alianza Lima 0, Alfonso Ugarte : Fe 2, Ugarte 2, Millonarios 1, Alianza 1, Millonarios 4, e 0, Santa Fe 2, Alianza 3.

PO V

	J	G	E	P	GF	GC	PTS
Española	1	1	0	0	1	0	2
ol	1	0	1	0	1	1	1
nal	1	0	1	0	1	1	1
ino	1	0	0	1	0	1	0

eñarol 1, Nacional 1, Unión Española, 1, Palestino 0.

Optimismo de Reuteman por coche Alfa Romero

BUENOS AIRES, MAR. 12 (AFP).- El volante argentino Carlos Reutemann afirmó aquí que su Braham-Alfa es el único coche de los actuales que puede luchar en un futuro próximo contra el poderío de las Ferrari.

También señaló que había terminado el período del motor Cosworth de ocho cilindros y que ignoraba que en esa fábrica inglesa se estuviera construyendo otro de doce cilindros para competir con los que impulsan a las rojas máquinas de Maranello.

Reutemann, que hizo esas afirmaciones durante una charla informal que mantuvo con los periodistas en la sede del Automóvil Club Argentino, agregó que actualmente su Braham-Alfa Romeo, se encuentra en un proceso de puesta a punto y mejoramiento y que en Sudáfrica notó que el vehículo ya podría mantenerse en carrera sin perder posiciones, como le había ocurrido en la primera carrera del Brasil.

El 33 volante argentino, que en 1975 se clasificó tercero en el campeonato mundial de fórmula uno, añadió que de los autos nuevos que se probaron para ser utilizados en la temporada europea el único que funcionó a perfección es la Ferrari 312-T tripulada por Nicky Lauda.

"O le ganamos nosotros a Ferrari dentro de un tiempo, o no le gana nadie que no cambie fundamentalmente sus planes", concluyó Reutemann.

Gimnasia-San Lorenzo se enfrentan mañana

BUENOS AIRES, MAR. 12 (AFP).- Gimnasia y Esgrima de La Plata puntero de la zona "B" y San Lorenzo de Almagro, sostendrán el domingo próximo el encuentro de mayor atracción de la sexta fecha del torneo metropolitano del fútbol profesional argentino.

El cotejo tendrá por escenario la ciudad de La Plata, 60 kms. al sud de Buenos Aires, y si bien los gimnastas cuentan con más posibilidades de victoria, los sanlorencistas, que este año no se encuentran a la altura de sus antecedentes, pueden ofrecerle firme resistencia.

River Plate, que está segundo a un punto de los platenses, tiene a su vez un serio compromiso, pues serán visitantes de Unión de Santa Fe.

En la zona "A", su líder Ferro Carril Oeste enfrentará al colista All Boys en campo de éste último, mientras que Huracán, segundo en las posiciones, será local ante Estudiantes de La Plata, en un cotejo que promete ser duramente disputado.

El clásico de la jornada, y correspondiente al match interzonal, estará a cargo de los tradicionales rivales de barrio Newells Old Boys de Rosario y Rosario Central, que apasionará a todos los "hinchas" rosarinos.

Locche se nego a pelear con el puertorriqueño W. Benitez

ENDOZA, ARGENTINA, 12 (AFP).- El ex campeón al del welters juniors, o Locche se negó a ar un combate por la que detenta actualmente en Wilfredo Benitez, en Rico, por entender que el de ese país le perjudicaría endimiento.

lo informo su director Francisco Bermudez, añadió que en cambio le án a Benitez, de 17 años, elea a diez vueltas a rse en el Estadio Luna de Buenos Aires, sin que juego el título.

a posibilidad será da por el promotor ar- Juan Carlos Lectoure, se estima que será da por Benitez quien la pasada obtuvo sor- nente el título mundial rotar por puntos al colombiano Antonio Cervantes, Kid Pambelé.

Locche, quien tiene actualmente 36 años de edad, viajó a Buenos Aires, 1.100 kms. de Mendoza, a fin de intensificar su preparación para combatir el 10 de abril próximo en el Luna Park, frente a un púgil extranjero aún no designado.

J.A. Bortayro

SEMI-REMOLQUES de 20 y 25 Tn. ejes giratorios, furgones, encomiendas, frigoríficos, tanques, chatas agrícolas, acoplados ganaderos etc. CONSULTE: REPRESENTANTE DE MONTENEGRO HNOS. CALLE RENE MORENO 659 tel. 26089 SANTA CRUZ

SILVANA

El reloj suizo de confianza

Distribuidores para Bolivia:

LA PRECISION

Casilla 569 - Cochabamba

Llamado a Concurso de Precalificación para la contratación de servicios de Despachantes de Aduana

A.G. Mc KEE and Co.

Sucursal Bolivia por cuenta de Y.P.F.B.

Convoca a precalificación de capacidad y antecedentes a los Señores despachantes de aduana, con oficinas en por lo menos las ciudades de Cochabamba, Santa Cruz, La Paz, Arica, Matarani y Antofagasta que estén interesados en hacerse cargo de los trámites de ingreso al país de los materiales y equipos destinados a las plantas de Y.P.F.B. en Cochabamba y Santa Cruz, monto aproximado a importar 60.000.000 de $us. (FOB) en 1 1/2 años.

Con tal propósito los interesados deberán enviar los datos que se solicitan a continuación a casilla de correo 515 Cochabamba:

a) Valor FOB acumulado de los despachos realizados en los dos últimos años.

b) Lista de clientes más importantes que atienden.

c) Detalle de sus oficinas en el país y en el exterior.

d) Cantidad de personal que ocupan.

e) Toda otra información de interés.

Las ofertas se recibiran hasta el 22 de Marzo 1976

DEPORTE Colorado APOYA AL DEPORTE Colorado APOYA AL DEPORTE

Colorado

el cigarrillo del sabor consagrado

INVITA

A presenciar la gran competéncia de SKI "COPA COLORADO" que se iniciará el día Domingo 14 del presente en la pinturesca pista de Chacaltaya a partir de horas 11 A.M con la emocionante prueba de "DESCENSO" y puntaje válido para el campeonato.

Se permitirá la participación del público en divertidas pruebas con deslizadores sobre material plástico.

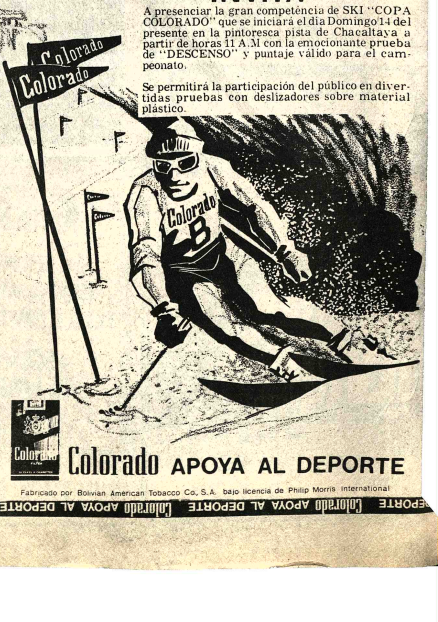

Colorado APOYA AL DEPORTE

Fabricado por Bolivian American Tobacco Co. S.A. bajo licencia de Philip Morris International

Colorado APOYA AL DEPORTE Colorado APOYA AL DEPORTE Colorado APOYA AL DEPORTE Colorado APOYA AL DEPORTE